Source gallica.bnf.fr / Bibliothèque nationale de France

LATIN
9890

Cart. 31.

Volume de 69 Feuillets
Les feuillets 56, 60 sont mutilés
10 Mars 1887.

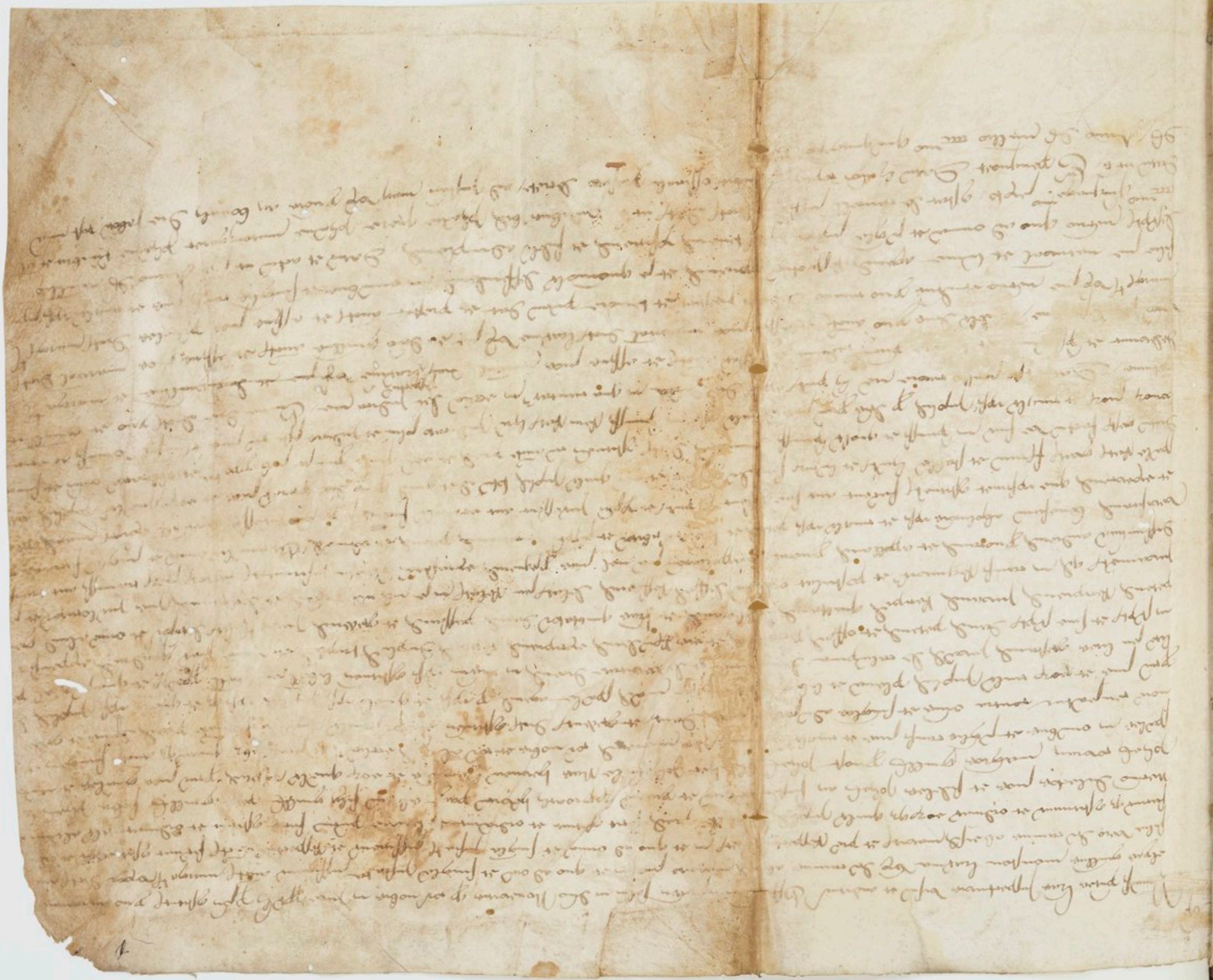

Département du Finistère.

Cart. 31.

82

Plodec

1223

uniuersis presentes litteras inspecturis
R. dei gra consoprien eps. et huius
de ponte salute in dno. Nouerit qd in
presencia uenerabilis pris J. turonen archi
epi sup ecclia sci trudi et alias ecclias ad ip
sam pertinentes cum oib possoribz et sacrisis
quas hebant in tempore resignacois iuris
patronatus quae ego z. ay. mater mea ia du
du resignauim inter q spalr restitui uinagi
um de ponte z terras z homines uiri ecclia
sci trudi z alibi z locum z stagnu molen
dinorum et oia alia quae ante dcam resigna
cionem Juo de ponte et alii capellani qui i
ecclia sci trudi erant noie ecclie possidebat.
Ego eps autem bona fide teneor facere qd abba
z conuentus Bruuer. nullo umq tpore aliqd
hebit in ecclia sci trudi uel in pertinentiis qs
in possidet dum illud possim facere p recopa
sacionem tanti bnficii quantu abbas Bruuer.
p donacionem meam in illa ecclia possidebat
z debeo illa recompensacione offerre supdo
abbati ad dcam consoprem capli. et si abbas
illam recompensacione recipe noluerit ego
eps dabo fructus illius recompensacionis
illi clico qui defendet cam cont ipm abbate
z hoc quia diu durabit ca. Canonici autem sci
trudi recognoscent q illas terras z homines ha
bent de elemosina. h. de ponte z pdecessor
suor z alia bona temporalia q ipa ecclia pos
sidet. z de ipa terra hebunt ipm. h. sicut z
pdecessores sui habuerunt z de aliis tempora
libz. Ego z eps. ipm. h. de ponte z homines su
os de fructibz ecclie a tempore spoliacois
preceptis pontis liberauit. Preterea ego eps
z capln meam z canonici sci trudi dimitte
mus ipm. h. de ponte z heredes suos in
pace diu in ipe. h. z hedes sui ecclian sci
trudi cum omnibz supdis cum ecclia sci
chorentini dimittant in pace. Ego autem epc
bona fide in uibo epi promisi q ista pace
fideliter obseruabo. Ego uo. h de ponte sic
sacrosctis euangeliis iuraui q istam pace
ego z heredes mei in pretuum obseruabi
mus. Vt autem pax ista robur obtineat fir
mitatis. venabilis pater. J. turonen archi
eps qui istam pacem approbauit z confirmauit

Entre l'Evq de Cornu et le Sr du pont pour St Trudis

I

sci trudi

ad petitionem uram in simul fcim litteras
presentibz sumi sigillum apposuit. Nos dno
z ura sigilla eisdem litteris duxim apponen
da. Dat apud Kempcor. Anno gre. cc. cc.
xx. tertio. die martis pxia post epiphaniam
dm. Litterae dni epi consoprien super
uniuersis xpi fidelibz ad qs ecclesia
presens septum puenerit. R. de eadem
dei gra consoprien elect salute in dno. Lau.
Cum sup ecclia de moelon que ad summa
re ecclie sci chorentini dignoscit pertinere
inter capln nrm ex una pte z cad. pre
spiterium ex altera coia nob questio uerte
retur tandem de assensu nro inter pres
anicabilis compositio taliter interuenit qd
dcs cadoret pbr ab instanti festo natiuita
tis bi Johis baptiste in annu dco capno
octoginta libras cere ad usum luminaris
ecclie bi chorentini annuati psoluet. xx.
libras in festo bi micholai. xx. in pascha.
xx. in assumpcione bae marie. z xx. in na
tali dm. z ab inde. Idem cad. q. diu ui
xerit centum sol. usual' monete sepedco
capno ad usum luminaris dcae ecclie annu
atim psoluet. xxx. sol. in festo bi luce.
xxx. in natali dm. z xl. in sinodo pentche
costes. In cui compositionis testm. psens
septum sigillis nri munimine duxim roborā
dum. Actum anno gre. cc. cc. xix.

80 liures deniers fur A. a St Corentin

Lettre de composition que fut faite entre epm consop. et Willm vigerii de Kempcor.

uniuersis xpi fideli
bus psentes litteras
inspecturis. R. miseracde
dia consopiren ecclie minist
humilis eterna in dno salute.
Vniuersitatem uram uolumus non
latere q contencio que uertebatur
inter nos ex una pte z Willm vigeri
um de Kempcor ex alia sup quodam
orto sito a fronte aule mre in uilla de
Kempcor. uiuera aqua q uocat Odetly
sopita est in hunc modum. q idem uige
rius ex mera z liba uoluntate sua dcm
orum nob concessit z nris successoribz pre
tio possidendum. Nos z de consensu nri
capituli eid vigerio z heredibz suis in pe
tuam heditatem dedim z concessimus

accord pour iardin pres le manoir Espal

Cart. 31

4.
1220

totam illam terram nre ecclie de choyoy
monte gruahou que ad nos pertinebat ex dona
cione sugli paissant quondam pbri et sinoy.
susip et et mrm tergusiaed de caermogrier
silicet sex carrucatis frumenti annis sin
gulis psoluendas mense ianuario. Sexte
det uero uigerius et sui post ipm nos et nris
successoribz post nos nomine dce tergusiaed dno
mense soluent tres denarios annuales. Si
autem dcm tergusiaed sup dno termino ipi vi
gerio et suis post ipm non soluatur. idem vige
rius et post ipm sui absq nos namare po
terit nre sepedte tergusiaed debitores. Vt
uero optineret robur perpetue firmitatis. pre
sentem cartulam sigillis nro et nri capli
fecimus sigillari. Dat anno gre. ab. CC. vi
cesimo octauo. ab se decimlxus. Litere dni
minersis xpi fidelibz epi consop de col
presentes literas insp laacne cetera
ruris. R. di gra consop. capitulo. et
electus salte in omnipotente. Iuuenari
Nouerits qd nos reuerentie nre qrum noia
ecclie plenius attendentes dedimus ifra ger
et concessimus capito nro. scti machi de pe
perentin. et de scadr. et set deleim ecclias
eum omnibz pertinentiis suis in perpetuo possiden
das. Ecclias uero de moelou. et pensione
xl. sol. in ecclia de keynmert ad usum lu
minaris ecclie nre duximus sili heredenda.
salno iure epali. Donationes uero ecclias
eidem capito a pdecessoribz nris factas. pro
chie indelicet de kempcoy. De Banadloc.
de treguene. de ploencoz. De ploetheuer.
De Bodoc capsidiny. De Briniac. et de sce
chyoc ecclias duximus liberaliter concedendas
et et approbandas. Vt hoc autem robur optine
at perpetue firmitatis sigillo nro. et eiusd
capituli sigillo. presentem paginam duxim
roborandam. Dat apud kempcoy. die ve
neris proxima ante festum be magdalene.
anno gre. ab. CC. vicesimo. Litere dni
minersis xpi fidelibz epi de colla
presentes literas inspectis none ecclie
R. dia miseracione consopten de plete
ecclie minister humilis salutem et noua ad
dno. Nouerit uniuersitas uestra qd nos diaconii
ecclie consop.

6
1219

arrendentes et uidentes pauperiem officii di
conatus ecclie consopte. Damus diac clico eius
dem ecclie diacono centum sol. in ecclia de ple
be noua in porthoed per manu huius pbri qui
in uicarius est in eadem ecclia singulis ans
percipiendos nomine psonatus cum assensu capli
nri consilium meum attractis. Volumus insuper
et concedimus de consensu dni capituli qd quam dni
ecclia post decessum ult religionem dni huius
pbri ad officium diaconatus consop. ecclie in
perpetuum in integrum deuoluatur. Ita tm qd dni
ecclia de porthoed dio officio millatenus defraude
tur. In cui rei testm. presentes literas sigilli
nri munimine duximus roborandas. Dat in fe
sto cathedre sci pet. Anno dni. ab. CC. xl. sedo.

7
1228

minersis xpi fidelibz litere dni epi de
ad quos presens scptum concordia que
pruenerit. R. dei gra consopi fuit inter capli
tem. electus salutem in dno. Vniui et Gudonem
fratri uire uolumus innotescat qd ai et Dianti
coram nobis inter capitulum nrum ex una filios alai
pre. et Gud. et Dianium filios alani ex ma
altera sup uine duodecim denariorum et
gallinagio et aienagio que dicebant se de
bere recipere in terra que dicit eis tunc qd e
ppe dni capli qo uerteret. dni fres in nra
presencia resignarunt dni uira. et sup hac
sci euangelia et brachium sci choretini
iurauerunt qd millum ius in dni terra dcti
tero reclamabunt. nec recipient si tenel
nec aliquis ult aliqui nomine ipsorum eunei uidelz
ult heredes. In cui rei testm. nos et abbas
de langonio qui presens aderat. sigilla nra
psentibz litis duximus apponenda. Dat apud
kempcoy. anno gre. ab. CC. nonagesimo.

Hic

5
1242

Litere dni epi de collacione ecclie de
minersis xpi fidelibus ploeberne
presentes literas inspectis guell ca
ris. R. dei gra consepten eps salte plur
in dno. Nouerits qd nos condolentes dicti
pauperi capllorum et clicorum chori ecclie consop
pten ecclias de ploeberneguell cum omni
bus pertinentiis quia Willus fratter nr ad presens
dcitur qd prebenda. postqm dcs Willus aliam
pbendam in ecclia nra habuerit ult eam
alio modo resignauerit. eisdem capllis et

1246 Don de p. 10. nomine aux sup post
de St Cornin

Capitulum Dunelm. pitcis suis hospitatur. Cum nuper ex diuina ep̄ns et capitulum consuetudo
fuerit in Dunelm. quod ad nos non ep̄m consuet ex una parte a religiosis viris [illegible]
[illegible] ex alia parte extra esset [illegible] quod sicut eo qd nos
[illegible] obstinata volebant appellare dni abbem ad alienandum a ponendo ex ma
[illegible] quod domus ex suis possessionibus quas de nouo i feodo nro a ecclie nre emerat ab eisdem
[illegible] alium dni sumuerit quam cancellarii consuetudinem. q dom cum pertinentiis dicti fratris
[illegible] sicut in Liber qui de Dunelm. ad fluuium Tabi i Kepcoit [illegible]
[illegible] consuetudinem ex alia. [illegible]

ero nullum instituem canonicum ni
ce nisi uno aliq in canonicum recipiem. nec
redditus aliqs ul pensionem aliam oferem. Entre le
nec aliq statuem q perpetuitate contineat. 31 chap de
nec aliq osensum qui omis canonicos tangit. Corn
faciemus nisi in coi capto & hita coi deliba
cione eium & consensu. & oibz canonicis ecte
nre uocatis qui in ppuncia turonen poterit
inuenirl. Promisim & & necessim q si p aliqs
de canonicis nris q hoc statutum fem fuit
aliqd illud omm posse nro curabim reuo
care. nec patiem q per illud statutu aliquis
nrm & aliq obligetur imo concessim et pm
sim q si quid q hi formam statuti nri fem
exercerit nullij hetur momentum. Ego G.
thesaurari nrfui. osensi. & sigillaui. Ego A.
archid. comnib. interfui. osensi. sigillaui. Ego
B. decan de capcauall nrfui consensi. & sigil
laui. Jos & magri Cad. hiuis de casl lim.
hiuis redgandi. Alamus de croc. & J. gua
rim. & Jno. & Guido canonici. nrfuimus.
osensimus. & sigillauimus. & ede sigillu capti
nri presentibz litis apm fecimus ad maio
ris roboris firmitate. Actu anno gre. cc.
Ducentesimo. Vicesimo. octauo.
die Jouis pxima post festum sci pet ad vincla.
go Jos. di gra turonen quedam litte
minister humilis memo archiepi de
rie emendare curam q ei uersa quadam q
recur lis & contencio int venabile cordia int
frem nrm. G. consopitm epm et epm &
clicos suos pax int eos mandato nro capitm
p uenabilem frem nrm. R. venetem consep.
epm debuit & cepit reformari. Sz ei hinc idem.
inde qri non omino cessasset. ni equis
animis litras pdcas fris nri uellent recipe
imposium pres nras. & p miam di assen
sii pcum tandem opositum est int eos hoc
modo. pro duabz prebendis. cya. silz & he.
sdluet eps. C. sol. annuatim capto. L. in pa
cha. L. in festo sci luce quoadusq de red
ditibz pmo accidentibz plene eis instauret
pteno. cyagito salo reddz eps annuatim
lx. sol. p prebenda. xx. in pentch. xx. in
festo sci michaelis. xx. in festo omnium
sorz don pma vacet prebenda de q illu dz

eps inuestire. De consecrione. ut
acione ecclia alterius ammerior. d
matrimonio. de mrto ecclia & plurior
de absolucione excomicatorz. de ordinandis cle
ricis. de concessione ut donacione ecclia
de rebz ommibz in quibz onnibz soll. ea
ut pueni ptem debeant ptinere archid. et
decan. facet eps consilio eorz. In causis
ecclias laicos in adiuocacionem ni admi
tet eps. Si eps ab ecclis ut pbris indebitu
quid exigerit nec fuerit ei pitum no ppt
hoc pcipitant in ecclam ut pbzm dabit sen
tenciam. sz admittz pus consilii archid. et
decan. Nullus clicorz turbabit epm in sinod.
ni forte q absit eps in in capto restitutus
pius ad iusticiam stare noluerit. Eps reddz
Guezenoco ecclam de Lodnem. et vicariam
archidiaconat mag. Willm aurel. & cadgua
ladro ecclam de orle. et ecclam de Bodoeu
& vicariam suam sub magro salioe. & helgo
rico quicquid hr in ecclis. & Bi. q eum o
tingit in ecla de rioc. ita tm ut quis eum
ni impetierit. sed ad iusticiam. Epc decima
de ergre in pace dimittz ecte sue si ostiterit
legitime eam pus fuisse donatam ad opus
ecclie. Epc libe restituet ecclie turibulum
& libros. & anulum. & suppliciu. q B. bone
memorie quondam consop. eps legauit
ecclie illi. Epc integre restituet ablata filio
nirchi si redierit ad locum unde exiuit ibi
mansur. Si mm medicaire illorz ablatorz.
restituet canonicis. Supdcam uo oposicionem
licet ipa nob omino non placeret. tamen zi
zelo & amore pacis in illa ecclia reformande
septo fecim emendari & ut neut pcim post
modum liceret ab ea resilire sigillo nro omni
nri. in kal. aprilis. fecit & dns eps
sigillum suum pstenti carte cu nro apm.
Universis presentes quedam ostiaco
literas inspecturis ut fem in capto q
audieuris. humile capm consi nemo recipiat
pim salt in dno. Cum nos p man ut instituat
datum sedis aplice induci pt & asse ad valem
ri et litis epi nri consep. & magnorz pbend
virorz pcibz nimis fauorabili inclinari das
plures recepimus ad uacaturas pbendas

eo nullum instituem canonicum ni
ce nisi uno aliq in canonicum recipiem. nec
redditus aliqs ul pensionem aliam oferem.
nec aliq statuem q perpetuitate contineat.
nec aliq osensum qui omis canonicos tangit.
faciemus nisi in coi capto & hita coi deliba
cione eium & consensu. & oibz canonicis ecte
nre uocatis qui in ppuncia turonen poterit
inuenirl. Promisim & & necessim q si p aliqs
de canonicis nris q hoc statutum fem fuit
aliqd illud omm posse nro curabim reuo
care. nec patiem q per illud statutu aliquis
nrm & aliq obligetur imo concessim et pm
sim q si quid q hi formam statuti nri fem
exercerit nullij hetur momentum. Ego G.
thesaurari nrfui. osensi. & sigillaui. Ego A.
archid. comnib. interfui. osensi. sigillaui. Ego
B. decan de capcauall nrfui consensi. & sigil
laui. Jos & magri Cad. hiuis de casl lim.
hiuis redgandi. Alamus de croc. & J. gua
rim. & Jno. & Guido canonici. nrfuimus.
osensimus. & sigillauimus. & ede sigillu capti
nri presentibz litis apm fecimus ad maio
ris roboris firmitate. Actu anno gre. cc.
Ducentesimo. Vicesimo. octauo.
die Jouis pxima post festum sci pet ad vincla.
go Jos. di gra turonen quedam litte
minister humilis memo archiepi de
rie emendare curam q ei uersa quadam q
recur lis & contencio int venabile cordia int
frem nrm. G. consopitm epm et epm &
clicos suos pax int eos mandato nro capitm
p uenabilem frem nrm. R. venetem consep.
epm debuit & cepit reformari. Sz ei hinc idem.
inde qri non omino cessasset. ni equis
animis litras pdcas fris nri uellent recipe
imposium pres nras. & p miam di assen
sii pcum tandem opositum est int eos hoc
modo. pro duabz prebendis. cya. silz & he.
sdluet eps. C. sol. annuatim capto. L. in pa
cha. L. in festo sci luce quoadusq de red
ditibz pmo accidentibz plene eis instauret
pteno. cyagito salo reddz eps annuatim
lx. sol. p prebenda. xx. in pentch. xx. in
festo sci michaelis. xx. in festo omnium
sorz don pma vacet prebenda de q illu dz

in eis in choro et nocem in capto assignes-
circa hoc fame nre pdigi contimus et iuri
quodam in et utilitati nre ecie et honestati de
rogamus et statutis et in retactis temporibz ob-
seruatis. Nos aut in posterum utilitati et ho-
nestati nre et nre ecie punde volentes Iu-
ramus q nullum decetero recipiem ad ua
cauram prebendam. n ei stallum in choro n
nocem in capto n aliq iura ad canonicum pti
nencia concedem doni corporalem possoem pre
bende fuerit assequte. et hec statuimus alus
statutis ecie consopiti et gsuetudinibz sue
robore duraturis. Nos uo Willi olim thesau
rarius chonsopiti p. cantor. j. archid. de
pocth. Galeramus dei capll. Maurici por
de loco tē m. magistr richard. magistr Gd
lomus. Robertus de trilly. Rodaud dm comis
clicus. j. theleur. Gaufrid. Juniart canonici
chonsopiti interfuimus. consensimus. et sigilla
ximus. et cōe sigillum capli nri pseribz litte
ris appon fecimus ad maiorem roboris fir
mitatem. Actum in capto consopiti die veneris
in festo bi luce evg. anno dni m. CC. xlmo
Quifrid dei gra turonen ar Septimo
chiep immersis pseentes
litras inspecturis salte in dno.
Noueritis nos litras capitali
consopiti uidisse sub hac forma.
Omnibus presentes litteras inspecturis uel
audituris humile capln consopiti salte
in dno. Cum nos p mandatum sedis apstlice
induci pter et astrici et litteris epi uri chonsop.
et magnei uiroz precibz minis fauorabili
inclinaci plures recepimus ad uacaturas pbe
das stallum eis in choro et nocem in capitulo
assignes. Nos circa hoc fame nre pdigi
exercimus et iuri quodam in et utilitati nre
ecie et honestati derogauimus et statutis
etiam in retactis temporibz obseruatis. Nos
aut in posterum utilitati et honestati nre et
nre ecie punde volentes Juramus q nul
lum decetero recipiemus ad uacaturam pben
dam. nec ei stallum in choro. n uocē in capto
nec aliq iura ad canonicum pertinencia concedem
donec corporalem possoem pbende fuerit asse
quite. Et hoc statuimus alus statutis ecie

chonsopiti et consuetudinibz sue robore
Nos uo Willi olim thesaur. consop. p. can
tor. j. archid. de pocth. Galeramus dei capll.
Maurices por de loco tē m. magistr richar
dus. magistr Gradlomus. Robertus de trilly.
Rodaud dm comes clicus. j. teleur. Gauff
Juniart canonici consopiti interfuimus. assen
simus. et sigillauimus. et cōe sigillum capitali
nri presentibz litteris apon fecimus ad m
oris roboris firmitatem. Actum in capto con
sopiti die veneris in festo bi luce evge. an
dni. m. CC. xl. Septimo
Nos q attendentes ordinacionē pdictam p
uidam et consonam honestati ne id fieri
ptribz simile psumatur. ipsam put iuste et
rite facta est auctē. meritor. confirmauimus
dum in consopiti dyoc institutionis officio
fungerem. Dat apud Kenipcoz. mse Septē
bri. anno dni. m. CC. xl. septimo
die veneris ante festum bi martini hyem
immersis xpi fidelibz p
sentes litras inspecturis
Willi de polgelou miles salutē
in dno. Nouim facio uniuersis q
aum int me ex una pte. et venerabile
capln consopiti ex altera diu contencio
uiteretur sup auenagio et gallinagio et
quinq sol. que dicebam me debe heire de
quibdam terris dni capli siti in prochia de
tregruenc scilicet enerandolf. et lesit. et aler
gauter. et penanruy. et lefer tregruenc. et
sup quodam oto sico in poyanruy ortencio
nr me et ipos. Tandem ego supponens me
me dni capli pdicti auenagiū et gallinagiū
et quinq sol. et dni ortum ortenacium in pa
tuum remisi dno capl'o et quitau p me et
p meis. et cons uniuersi si que hebam in eisd
terris omnino renunciau. michil in uiris
in pdis oibz ut successoribz meis reminens
ut reseruans. In cui rei testim. pseentes
litras sigillo meo duxi sigillandas. Dat
mense marcij. anno dni m. CC. xl. quo
immersis xpi fidelibz pre
sentes litras inspecturis
humile capln consopiti salte
in dno. Cum diu est in capto uro

10

1247

1245

1246

13

1239

clericis chori de eorum consensu capituli nostri concessimus medietatem prebendarum. In cuius rei testimonium presentes litteras sigilli nostri munimine cum sigillo capituli nostri duximus roborandas. Datum in octabis pentecostes. Anno domini M°. CC°. XL°. secundo. Vale. Et. Incipit. Littere domini episcopi et universis Xpi fidelibus capituli de Ecclesie presentes litteras inspecturis. Ecclesiarum vacantium. Et. Dei miseracione consecratus ad sancte ecclesie ministerium humilis eternam in domino salutem. Noverit universitas quod nos pensata paupertate consistorii et die attendentes quod dicta ecclesia propriis fructibus reparari non potest. fructus omnium ecclesiarum consistorii. dioecesis. ad mensam collaborantem spectantium in primo anno vacationis ad opus fabrice dicte ecclesie de eorum consensu capituli nostri concessimus et concedimus mensam cartarum. completis tamen in illo anno fructibus quadragintam dierum quos hospitale de Bellomonte debet percipere in ecclesiis dictis. Et si de assensu nostro inter aliquos personas commutationem fieri contigerit. nulla ecclesiarum de quibus fiet commutatio habetur pro vacante. Volumus et statuimus quod denarii de fructibus dictarum ecclesiarum percepti in alios usus non expendantur nisi prius hinc cum eorum [illegible] inter nos et totum capitulum consistorii. In cuius rei testimonium. et in hoc robur optinent perpetue firmitatis presentes litteras sigilli nostri et sigilli capituli nostri munimine duximus roborandas. Datum. In octabis assumptionis beate Virginis. Anno domini M°. CC°. XXX°. nono.

Littere de appositione Ecclesie Venetiarum et monachos de Lande

Universis presentes litteras inspecturis. Robertus nannetensis. Cadurcensis venetiarum dei permissione episcopi. et magistri Alamanus Theosaurarius venetiarum salutem in domino. Noveritis quod post multas altercationes inter venerabilem patrem. R. episcopum consistorii ex una parte. et R. abbatem sancti Vinguloci de Lande Guermoc et conventum eiusdem loci ex altera ex consensu capituli consistorii et consensu eiusdem conventus extitit compromissum in hunc modum. Episcopus consistorii ad monasterium sancti Vinguloci descendet semel in anno tantumque ordinarius loci et retributur ad procurationem visitationem et correctionem in eodem monasterio. Correctio monachorum primo et principaliter pertinebit ad abbatem. Officium communis erit in tota terra et tenura abbatie juratus episcopo et abbati. In causa matrimoniali sententia diffinitiva reservabitur episcopo. et emende omnium causarum inter episcopum et abbatem per medium dividentur hoc excepto quod dictus abbas tenebitur eas in tribus petitionibus in toto in tota sua pacifice et quiete. et appellabitur ab ipso ad episcopum. et sententia diffinitiva in causis matrimonialibus similiter reservabitur episcopo. et emende earundem similiter inter ipsos per medium dividentur. videlicet causarum matrimonialium. Post mortem autem dicti. R. abbatis abbas qui pro tempore fuerit instituet in dicta tribu monachum ad audiendas causas ecclesiasticas quinquies fuerit in quantum episcopus iuratum de causis fideliter tenendis. et ex quo iuratus erit episcopo. poterit exercitare et absolvere. et si emende levetur similiter per medium dividentur ut in usus pauperum erogabuntur ut sententia injungetur pro illo monacho indebitur expedire. Officium autem cuius qui erit in tota terra abbatis. pertinet dictum est conventui eligere a predicto episcopo et abbate et successoribus eorundem. et si in eligendo discordes fuerint ministerium minoris de Bellomonte. eligere eis quod voluerit. qui officium erit iuratus episcopo et abbati. Denarii spectantes sancti ubi sine scandalo in terra abbatis potuerunt haberi. per tres partes dividentur. una pars erit episcopi. alia capituli consistorii. tertia abbatis. prioratus de Langueri per peccunia dabit episcopo annuatim dicte sol. Abbas et capitulum ibunt ad synodum et iusta precepta synodalia observabunt. Capituli abbatis presentabunt episcopo ad funeralia curas Abbas et conventus suus absolvent ab episcopo et a iudicibus quibusque taliter qualiter fuerit exercitatis. R. modernus abbas tenebit abbas. Et electi decetero in eodem monasterio presentabuntur episcopo consistorii. et confirmabuntur et benedicentur ab eodem.

Reglement entre l'evesq. de Cornouaille et l'abbe de Landevenec

13
1239

14
1236

14
1317

Abbas uacante sede conuentum tenebit sinodum. Abbas habebit omnes domos et plateas et census que habebat ante conuentionem in uilla de Pempou. Illud autem quod abbas et conuentus supposuerunt uetuti capelle de Chelgruc demolietur et prochiam redibunt ad matrem ecclesiam Saluo tamen pastu quem habebit abbas in ecclesia de Chelgruc si possit probari quod debeat habere per testimonium trium proborum uirorum quorum testimonium recipiet archidiaconus de Pochaer. Episcopus Venetensis et archidiaconus de Pochaer recipient testimonium super terra quam abbas petebat in prochia de Croc uel alter illorum si ambo non poterit interesse. Istam ordinationem coram nobis iurauerunt episcopus et abbas et predicti se fideliter obseruaturos et sigilla sua apposuerunt huic scripto. Caplin consobrinus per unum de capelo suo iurabit et sigillum suum suo apponet. Conuentus sancti Gungualoci per quendam de suis similiter iurabit et sigillum suum apponet. Et tamquam episcopus recipiatur ad uisitationem et abbatia debet caplin consobrinus sigillum suum apponere huic scripto. Abbas autem faciet eidem obediencie. Et sic sopita est omnis contencio super subiectione obediencia iurisdictione ceteris que articulis motis hactenus inter partes. Nos autem ad instanciam partium sigilla nostra presenti scripto duximus apponenda in robur et testimonium ueritatis. Datum nameetis de consensu partium die martis proxima post festum sancti Bertholomei anno gratie M°. CC°. XXX°. Septimo.

Universis Xpi fidelibus presentes litteras inspecturis uel audituris. Frater R. humilis abbas totusque conuentus monasterii de Landeguennoc consistorii diocesis et humile capelin consobrinus de Landeguennoc eternam in domino salutem. Noueritis quod cum contencio uertereretur inter nos abbatem et conuentum ex una parte et nos capelin ex altera super eo quod nos abbas et conuentus dicebamus quod dominus capelin intrusserat se in possessionem quarundam decimarum quas possidebamus pacifice per et hactenus in dicebamus in quibusdam uillis que uocantur Languezenoc et Caeranlaed Languery et Guellan in consistorio diocesis constituti quas petebamus a domino capelo nobis reddi cum fructibus exinde perceptis a uiginti annis elapsis et cum sibi inter nos capelin ex una parte et dominum abbatem et conuentum ex altera contencio uerteretur super eo quod nos capelin dicebamus quod dictus abbas et conuentus spoliauerant ecclesiam de Briziac que matrix est uiribus prochialibus in quibusdam terris infra metas prochie dicte ecclesie existentibus siliceet in terra de Brenzoden in terra de Kingou et in uilla quod dicitur Caerdifed et in medietate uille que dicitur Caergeloff et in uilla quod dicitur Caerlodmic et in uilla que dicitur monstier et in medietate Bregguent et in duabus camgudou et in uilla mdou et in medietate Trunylahatou et in Goetheloc et in tota terra de Crefles et in terra Leymoloc et in terra de Keuecreualoc que tuta prochialia ad dictam matrem ecclesiam spectare dicebamus quorum uirtute restitutionem a dicto abbate et conuentu nomine dicte matris ecclesie petebamus et cum super premissis contencio hinc et inde diutius coram diuersis iudicibus quo uerteretur tandem nos ad hanc formam pacis unanimiter deuenimus hinc et inde uidelicet quod nos abbas per bona pacis gratiam et tenemur solutis annuatim dicto capelo quod sol. per manum celerarii monasterii nostri in sinodo sancti Luce et ad hoc nos et nostrum monasterium obligamus et sic inter nos hinc et inde sopite sunt contencionis debemus bona fide hinc et inde siliceet quilibet pars firm super possessionibus suis in perpetuum tenere pacifice et quiete et nobis ad inuicem mutuum consilium obsequium et auxilium fideliter impertiri. Et in ista ordinatione in perpetuum inuiolabiliter obseruet et ne decetero contencio moueri poterit id ouri presentibus litteris sigilla nostra duximus apponenda in testimonium ueritatis. Datum die sabbati post exaltacionem sancte crucis anno domini M°. CC°. XXX°. Nono.

Universis Xpi fidelibus presentes litteras inspecturis humile capelin consobrinus salutem in domino. Nouerit quod nos hinc et deliberacione et ordinacione fecimus et bona fide promisimus quod aliquis [illegible] filius quod pertinet generis nisi nomine omnibus cum de primo.

Nulle ordre perpetuelle du chapitre q tous les chanoines diceling en la prouince, appellez

Ego Henricus de Betilada consistorii dicti capelani [illegible]

pm. 7 nobilem in
Chen[illegible] o comite Brit. si
dam domo quam idem comes in fundo bri
tanni edificare incepit coram nob gro
sia pertrectatur / tandem in hanc formam
conciliari commenerunt. pnominatus
in pscencia mea concessit q de pdcta domo
facta comite pmutacionem recipiet q nob
venabilibz fribz meis. vannetens. 7 venetens.
[illegible] rabilis 7 sufficiens appebit. ita q si
com fratri meoq epoq ad decernendam pmu
tacionem istam alte interesse nro posset / alius
de pruncie nre incolis eius 7 plenitudine
[illegible] gereret in hoc fed. ayemoratus
comes in manu mea fide data promisit
ratificacionem q nos 7 supdi fres nri pfato
in recompensacionem domus iam dce faciendi
[illegible] / eidem epo faciet in decam domu alei
[illegible] in qua eam vidimus erigere vel
[illegible] metas a nob 7 aliis bonis viris inspectas
[illegible] ampliabit. si pcerib erectis regimen
[illegible] ebit apponere ne p hiemem vel pluvias iacu
tam incurrant. Sub eadem 7 fidei religione
dem comes concessit q nec in ipa domo hoies
[illegible] coercionis capci aliqui tenebunt. 7 q de per
mutacione obstanda litteras dni regis francie
suas. 7 filie sue heredis Britanni 7 meas
[illegible] epo here faciet 7 litteras epoq brit.
in hunc modum. q si heres Brit. decam ipo
[illegible]aonem 7 pmutacionem ut pdcm 7 in ob
[illegible]ruet / decam domui idem hes fundi fia
[illegible] demoliri. 7 si neutrum istorq fiere noluerit
[illegible] / pfatus epi in eum 7 terram eius sinum
[illegible] estricam pmulgabunt 7 facient observa
ri donec eorq alti aquiescat. De dampnis
[illegible] q epo datis ad pbacionem ipius epi eide
satisfaciet comes sepius nominatus. Concessit
insup idem comes q idem eps aquas domui
iam dam preterfluentes / sicut hactenus
habuit in posterum libe habeat 7 quiete. 7
[illegible] domui q ad macelli usum idem eps edi
ficare incepit / ibidem in incepit ut alibi i
nde suo edificet. pficiat. 7 glummet ita
[illegible] comes michil ibi poscet. in eps
[illegible] consopit optte preter ut ad macelli
[illegible] dicuri aliqd remanet nici epcuri.

Preterea in domo eam fieri ostium fieri ostiuer
placata extabunetur. In cor auie que dca sunt
testim. ad petitionem comitis epo affixi psentes
litteras meas concessimus sigilli mi munimine
roboratas. Ad anno gre. m. CC. lxxo.

Universis xpi fidelibz pre
sentes litteras inspecturis
Albaricus sci sulpicii Bedon dioc.
7 prior 7 potestas totius q conuent
de loco de mar sub Lempore consto
pitis dioc salutem in dno sempiternam.
Noueritis q cum contencio verteretur
inter nos ex una pte. 7 R. venabilem
pbrem consep epm ex alta sup pauracoe
annua roe iusticiomis debita 7 pscentacoe
applli ad curam animarum in prochia dci pozgr
tandem ad hanc formam pacis deuenimus
q eps consepitis de consecracione sua rediens
recipietur in dco porcam ad pauracionem
7 p pauracione sua habebit xl. sol. 7 michil
amplius. De alia aut pauracione in annis
sequentibz solvenda ita q quiemcumq fuerit qd
dcs poratis decem sol annuatim soluet
epo p procuracione 7 michil amplius sal
uo tamen ordinaria iurisdicione epi in
aliis in loco pdco. 7 salua iurisdicoe abbisse
sci sulpicii redon in pdco loco sdm q consue
uit habere. A tempore aut apolicaois istarum
litterarum non recipiet dcs eps nec alius sup
tempore fuit eps usq ad decimum dcm
pauracionem decem sol. in loco supi notato. Hoc aut fuit factum talibz in q si pbare in
fra dcm decimum exemptione p aliqua
privilegia q debeant ee immunes a paura
cione annua epi / epc consopit no pteta
nob ulteri illam annua pauracione. Oste
si aut dcbz privilegiorq debet fieri abbati
sci mauricii de cacernoet consop. dive et
diocz fribz minoribz de Lempore silicet
priorib 7 melioribz. 7 nos 7 dcs epc te
nebimus dcm ipozq sup ostensis privilegiis et
seruabimus bona fide. Preterea de pscentacoe
applli ad curam / talis extitit ordinatum
q infra octab pasch. pscentari dz a nobis
applli ad curam epo nisi tantum ostendamus
privilegia coram dcis psonis videlicet abbe sci

accord pour droit de visit. de l'evesq
au prieure de lomaria

17

1239

4

18

1241

Radicl
Ysaiy

19

H. Sancius

1247

Maist. au chap. de la vinée obit

et aurici et filij iuniores quare non debeant
iam dictam capellam ad curam pseuere · In cui rei
testimonium et iuuamen pseentibus litteris sigilla nra
duximus apponenda · Dat. apud Bempcey in fe
sto sci Andree apli anno dni · M. · CC. · XXX.
Sono · Redd. litteras

musis xpi fidelibus pseentes
litteras inspecturis · Theobaldus

Deriam miles salt · Nouerint universi q
nos totali iuri et possessioni que nos in Langue
zenoc et in primencais suis · et in Layheloc et
in primencais suis dicebamur nos habere super
quibus et litem et contencionem habebamus inter
nos ex una pte · et venerabilem patrem epm co
nsop · et capitulum consop · ex altera ad quos dcta pte
pertinebat pleno iure renunciauimus et adhuc re
nunciamus · Iuramentum et sup sacrosta Alt. q
sr pdas terras ut pnos ut palios in molestemus eosdem · nec homines eosdem · In cui rei
testimonium · presentes litteras sigillo nro duximus
sigillandas · Dat. die martis proxima post octab.
apstorum pet et pauli anno dni · M. · CC.
Quadragesimo · primo · Litteras

universis xpi fidelibus de donacione
presentes litteras inspecturis domus quam
H. di gra consop · ecclie minister dedit Ro
humilis salt in dno sempiterna · Nos dalds
uerunt universi q in nra pseencia constituti canon
tis Rodaudus canon consop · dedit et con cayle
cessit in perpetuum capito consop · quamdam
domum cum primencais suis sitam apud Bem
pcey quam edificauerat idem rodaud sup
aquam · dcto capito pacifice possidenda pter et
habendam · Capitulum uero gratum et concessit facere
anniuersarium dni rodaudi in perpetuum die obitus
ipius sollempniter in ecclia consop singulis annis
et solue viginti sol · canonicis et clericis choro et
capellanis qui dcto anniuersario interfuerint ·
Simon uero nepos dni rodaudi cum nobis
ostenderit istam donacionem gratum et ratam
habuit · et totum ius et dominium si q habuerat
uel habebat in dcta domo cum primencais suis
resignauit et dcto capito quitauit in perpetuum
et concessit · Istam autem donacionem fecit dcto
canonicus intuitu pietatis · et capitulum pdcm

soluit eidem rodaud
monere p recognitione expensa
idem canonicus carta acquirendam et fabri
dam dcam domum · Gratanter et do
naudus et nepos suus q conc istam donacionem
q p se ut p alios uenerint in uenum
curabunt · Dct uero Rodaud pdcam domum
cum suis primencais quam diu uixit dcto can
Nos uero predcam donacionem et cessionem
ratam habemus et confirmantes · pseentibus litteris
sigillum nrum cum sigillo dni canonici duxim
apponendum in testimonium uiuentis · Dat. in fe
nativitatis bti Johis Bapte · anno dni ·
CC. · XXXVI · Septimo ·

musis xpi fidelibus presen
tes litteras inspecturis · Humile
Capitulum consop · salt in dno sempi
ternam · Noueritis q cum Rodaldus
de Reuys canonicus consop · quedam bona
et honesta edificia sita ab opposito pte
viridarii dni epi consop · sup aqua edificas
set et ea ad usum capli consop · in pte
tuum in elemosinam libaliter contulisset nos pdca
edificia cum suis primencais honeratissimus
de eius assensu in viginti sol ad anniuersarium
dni rodaldi annis singulis die obitus ipius
canonicis · capellis · et clericis choro qui dcto anniu
sario interfuerint distribuendis statuentes ut
illud anniuersarium dni rodaldi die obitus ipius
in consop · ecclia annuatim sollempniter fiat ·
Statuimus et q quicumq ex canonicis nris
detinuerit et inhabitauerit dcta edificia tenea
tur bona fide ad soluendum dcos viginti
sol · ut supra dcm est die obitus pdcti rodaud
in denariis ad pdcm anniuersarium faciendum ·
Et si in solucione illa defecerit statuimus q re
ceptum in duplum et quotiens defecerit p emendi
Preterea si pp uetustatem ut pte alium eiusdem
casum contigerit pdcta edificia in ruinam
statuimus et concessimus q capitulum consop · teneat
facere annuatim dcm anniuersarium ut dcm est
et distribuere de suo dcos XX · sol · illis q anniu
uersario interfuerint · Et hoc facere et in perpetuum
tenere in pleno capito statuimus et concessimus bona
In cui rei testimonium · sigillo nro sigillandum · Actum
apud Bempcey · anno dni · M. · CC. · XL

Maist. Donneau chap. pres Compiegne lequel n'en iouist

(1209) olet dei gra Turonen. archiepe. Guillis
andegaven. G. nanneten.
P. vinocen. P. maclovien. ⁊ leon. ⁊ G. treccoren. e
ad gra cpi. omnibus xpi fidelib. ad quos litte pre
sentes pervenerint salutem in dno. Quia mt. ven.
frem nrm Guillm conlopiten epm. ⁊ nobile vir
G. de roarcio comitem britann. retineo interest hip cl
dam domo, qm id comes in fundo sci eloyenni e
dificare cepit. ⁊ hip alia domo in villa sci eloyenni
ad ipso epo ad usum macelli mutuata. qm id comes
fieri impediebat. ⁊ hip alius ⁊ cretul tandem fecit apti
bi fili archiepm. ⁊ pmissione ⁊ firmata. id comes sb
religione iuramenti. apd redonis in ad scilicet nie
ueram decessit se facturum pmutacone operiente ipi
epo. p domo q. facielart in fondo sci eloyenni. sing
seragi sol. ammi reddit. ⁊ eos assignavit ipi epo i par
rochia de Elgent. ordinis q. nm fre ei in ma proch
ma libe assignavit que ad mmi seragi sol. valeat
ammatim. ita qd si eadem fra p melioracone epi phi
uatim epo vel si cedat. si comes alti erigere domum
lam eo statu in q. indim ea. nol. sil. archiepe calix
vel mus. si lapis vel metal qs sibi indum am
phavit. si in ea fore sci eloyenni sit utilisq. sen
sit. capitulum tenebitur. Et de hac pmutacone obser
uanda. litras dni regis franc. ⁊ sigil. ⁊ ville sue here
dis britann. eii mis xpi epo dari fecit. ita q. si here
britann. deam oppem ⁊ pmutacone no obseruare
uerint tpe here. domum illam fundit. tenebit de
moliri. Et si neutr istor facere noluerit. tam diu m
eii ⁊ tram sua. sua eccli a sua pmulgabunt. dou
cor alti acqiescat. Aqi deam dom pressuerint sic
hacten habuit sic habit esse ⁊ fiere. Dom q. ad ma
cellum ulii ictoanat esse. id ⁊ incepit. si alibi fi
do suo si salvo iure omnis voluit edificabit. pfi
cier. oliumabit. mch ibi comitis precepto. Ecclie hoiet
conlopiten non pellet. ut ad macellum suum uendi
turi uenant. ut empti. In domo epi sic oluteu
c. cae ⁊ placita tenabunt. Hec omia. iuramento
omnis ⁊ cessione epi firmata ad pencone pciu
m septum redigi fecimus ⁊ sigillor mor. mmmm
ne roborari. Litere dni pcis comitis britt.

22 Universis xpi fidelibus ad
quos psens septum pvenit
Petrus dux britann. comes richmond ⁊ jus in eclesie
ad ipsi uxor eius. salutem ⁊ sincam dilecionem. Volen
tes bonum obstare malicus. q. de die in die mis rem

ponib ecclesie dmoscunt. ⁊ pnide conlopiten celie
nbcati. uniuersitati uie uolumus innotescat. q. eii
ecclam conlopiten pastore iacere ingr. i eiec
cone substituendi epi nlln nil penit reclamare
m. sz eam tm canonicor conlopiten. ee liberam
pmittam. Et ne qi sucessor nor in eiecone pdca
nil aliqd reclamare pstimat. i hui mci rei re
stiom psentem cartula sigillor mor. mmmm die
dyrmi roborandam. Actu anno gre apd lusciumou
cy. ce. decimo octauo.

d. Hic
[illegible]
23

Universis xpi fidelibus presen
tes litte inspecturis. Guillis dei
gra conlopiten. epe salem in dno. Noueritis vniuersi
tas vra qd uos pnitate ecclie ⁊ capli conlopiten.
attendentes ⁊ eis pnalitr pnide uolentes. ad pres
tolum ven. pris nri iohis Turon. archiepi. ⁊ aliorum
prior ⁊ discretorum uiror cui eos assistentium de eide
capli uoluntate ⁊ uolumtate dedimus ⁊ concessimus cart
tatis mutuam de vanadice in pre carnier. de pcie
dentes in armario in capellanall ⁊ de spelunca i po
dium ecclie memorato capio libe ⁊ integre i pceni
um possidendam. sanionine epali. archidiaconor
⁊ decanor. Qd ut ratum cet ⁊ stabile decisione ista
sigilli mei mmmm die dyrmi roborandam. Actu pri
mo anno gre. cy. ce. sexto decimo. cyanile mano.
pontificat. nri vicelio cpo.

1216

Universis pstentes litteras inspecturis
Humile capli conlopiten salem
in uero salutari. Noueritis q. eii Guillis
alti filii ameline militis. ⁊ Guido ⁊ petrus filii ame
frei filii eia vona sua ⁊ frat omis q. hebant
obligauerunt pignori eii iudei. ad usuras crescentes
ria pecunie vocat. filii pmonomi mmmm sibi sentrec
rio Guillis ⁊ frei filii in ma pcen ostituti. ad illum
dii se de mamb iudeor. uendiderunt venabili par
mio conlopiten epo vel ciffatos melius. i Cojon in
prochia de Karfouron videlicet campum iudi. ⁊ Gacer
angadone ⁊ Cistulle. p tgmta ⁊ qnq. ubi vertein
scion ⁊ sucessos ibi sunt. quiete ⁊ pacifice in perpetuum
possidendos ⁊ hindos. Vel aut carnerat. frumenti
q. solebant reddi epo annis singlis de tgmtis. de
illis vero ciffatis de ceto si solueret. Preterea uendide
runt eid epo vel ainos melius ciffatos. i eadem prochia
a uno ciffatos supi nomiatos. p q. dragmta hbus
vertein. videlicet duos ciffatos in lescoyt ⁊ Gacer nym
uon. ⁊ unum in rum gradlon. tamen idione adita.

1227

1218

qd si dēo. W. miles. vel eudo. et petr. fiel fin. vel heredē
eor. voluerit solue ep̄o consoprien. qd ragfridus terren.
dēo tiel cessaros. vlimos reseruiunt pn̄ vn dā pena
pfolita. precea. ita ordeinit mr̄ eos. qd si ep̄e voluit
edificare domū. i lesrein vsq ad vmgl. dēo
W. et fiel fin tenent solue dēo ep̄o decem lib. si qn
transmissa fuerit dēo vel voluerit retinere. in ipi eid ep̄o
mpl. tenebunt. si ita pdcm fuerit. fecit ampliorē
Precea si ep̄e fecit molendinū in lesrein. dēo mr
lel. et fiel fin tenent solue dēo ep̄o omis expensas
fecit. ita molendinū. et stagnū fecit. ita molendinū. ad
minam operacionem magni opis. si cum transmissae.
a dēo ep̄o voluerint retinere. tūc fuerit mentū mr̄ eos
coram nob. qd sepe dēo. W. et fiel. De calup. aut q
hucusq de ponte mouebat. semper vendicoūt. tūc
fuerit dēo. ita mentū mr̄ ipos eos. coram nob. qd
sepe dēo W. et fiel fin. garantizabunt dcm ep̄m. et suc
cessores. suos. omīb. hucusq. et omīb. aliis calumpn
atores. et si ep̄m operiri fecerit. impe defendendo
se tenebunt solue. impe illos. et de hi rendendo ob
ligauerunt et. et successoribus suis omis tenent. qd habent vel
tenent. ab ep̄o in cutlon. Hec a q fuerunt dēo fuit. sed
dels terminus. manuerunt coram nob. tactis sacr
sancti euangelii. Precea. ad vendicoūs. et alius omīb
comb. in illis litteris oppositis. fecerunt eundo. W. et
marin carte. ad hi ab eod ep̄o. hanc. A dy
lel armig. qui calumpniabat medietatem haeram
gadonile. et filia amelim. fecerunt quod eundo. W.
qui calumpniabat. an bystilhe de mera voluntate.
sua libe quitanerit. si qd in dēo fuit habuit. Jd
autē W. et fiel fin. pmiserunt se dan nol dēo disfec
ere. ego. et sepe dēo filie amelim. vnum exaribum
in aliis terris suis. Nos aut ad petcoem ep̄i consop
et dēi W. illi milites. et eudonis. et petri frm suor. dēis
vicecomb. mm. oblatum. ad hybernum. et fanore.
et ad maiorē cautelam. rei geste pseni litteras sigil
li mi. mmmmie. dignum roborandas. Jd et ep̄e. ad
petcoem dēi W. illi. et frm suor. pseni litteras sigil
li fin. mmmmie roborant. Actū pnp. apd lem
pros. anno gre. ab. cc. lx. septo. Hec sunt elemosinis

Anno sancti fidelib. pseni litteras
mlpiens. Petrus de mercerius. oppositum
ten. bitrah latin. Cū mr̄ ten. pcem. R. dei
gra ep̄m consoprien. et capl̄m consoprien ex
ima pte. et rhcolaus filius diam mutuē exaudi

ultima oratio interesse. sup quibdam terris. in ter
lannelos. et languedenes. eum pertinentes. in sp
i. prochia de pleyslen. sitis. Tandē coram nob. pp. fu
ere. sup dēa oratione. et tali mr̄ ipos. sil. qd dēo im
lel restituant possōi. pertinentia. et omīa. vel si qd sit
in terris. sibi notatis. ita q. de cetero. nullum. si ep̄e vel ab
reclamarent. vlo. Jmanuit. et dēo. imlel. suppli
cein. vi athim. sēi eloy centum. et sai. sēi euangelia.
qd dēos ep̄m. et capl̄m. vel pse. vel p alium. amicum. mo
lestaret. vel eor. hoies. sup terris. sibi memorati. De
dampnis. et expensis. q dēi ep̄e. et capl̄m petebat
ab ipo. occione terrarum. et aliarum ipm pertin. et tanuerit
Et de his omnibus. et obseruandis. dēo fiel voluerit
et obseruerunt. qd nos ceum custodes. Concessit
et dēo imlel. qd nos. et. et. custodes similiter dēo pa
tris. et eam sibi sigilli sui munimine roborare. In cu
rei testimōm pseni litteras sigillo meo duximus sigil
landas. Date. anno dni. ab. cc. xlmo. primo. Die m
martis p. cathedras apl̄ oy petri. et pauli.

Anno dni. mlsimo. ccmo. xlmo. primo. Die m
martis p. cathedras apl̄ oy petri et pauli.

Hec sunt elemosinis

Anno sancti fidelib. pseni litteras
mlpiens. Petrus de mercerius. oppositum
ten. bitrah latin. Cū mr̄ ten. pcem. R. dei
gra ep̄m consoprien. et capl̄m consoprien ex
ima pte. et rhcolaus filius diam mutuē exaudi

Et duob. aliis diam

ep̄m et capl̄m

ep̄m et capl̄m

ep̄m et capl̄m

Litera de pace inter episc. capitul. et abb. de Guengamp.

omnibus xpi fidelibus
presentes litteras inspecturis
Willel. ⁊ conventus sce ecclie de
Guengampo. Salutem in dno sempiternam. Notum facimus universitati
vestre quod cum inter nos ex una parte ⁊ venerabilem virum
episc. capitul. ⁊ archidiaconum de Poch
conlopiten. ex altera. super ecclia de Luceten. coble cum pertinentiis suis conlopiten. diceret. cum nos diceremus
possidere ⁊ debere habere. Tandem fuit inter nos ⁊ vos. amicabiliter ordinatum hujusmodi forma. videlicet quod
nos pro eo quod dicebamus nos debere habere in dta ecclia e
pertinentiis suis perpetuam annuam in dta ecclia
septaginta sol. currentis monete. videlicet viginti
sol. in die octavie dni nee resurrectionis ⁊ totidem
viginti sol. in die octavie festivitatis omnium sctorum
omni dilacione postposita. a quibus capellano i dta
ecclia ministrante dta. Si contingat quod predicti
solidi predicti annuis nobis ut ero nro numero non
fuerint persoluti deo ministris. cum singulis xx sol.
solvet nobis pro pena viginti eorumque sol. currentis
monete sine alia dilacione. quotiens in solutione defecerit terminis assignatis. Nos vero remittimus
omnes omni actioni. ⁊ iuri quod dicebamus nos possidere ⁊
debere habere in dta ecclia cum pertinentiis suis. exceptis
dictis septaginta sol. preter quos ⁊ penam noviam
sine alicujus voluntate dcti episc. capli. ⁊ archidiaconi. imetum acquisierunt nobis in dta ecclia cum pertinentiis suis. Nos vero. extima pte. ⁊ pdci episc. capitul ⁊
archid. ex altera remittimus omnes actiones hinc
inde super dta ecclia ⁊ pertinentiis suis hinc ⁊ inde.
Juramus. ⁊ hanc inde videlicet ego Willel. pro me ⁊ pro
dno meo. ⁊ dni episc. capitul ⁊ archid. pro pertinentibus suis istam pacem tenere in perpetuum ⁊ fi
deliter observare. Et ne super hoc in posterum aliqua
oriendo emergat. presentibus nostris sigillis in dupli
in apponenda in testimonium fuerunt. Actum. v. id
julii. anno gcie. cc. xlmo septimo.

Litera de pace facta inter
episc. in Lodoc. ⁊
Guidonem filium
Gaufridi.

omnibus xpi fidelibus
presentes litteras inspecturis
Humbl. capitul
conlopiten. salutem in dno. Noverint universitas vestra quod cum ego Guido filius
Gaufridi ex alta intencione esset sti
anienagio ⁊ gallinagio. quibus pertinebant ⁊ habere
debebant ut dicebant in quadam mea terra sita a
prato Lodoc capitulum vitelue in cacerou lan ⁊ ci
pen legued. ⁊ in lamuinen. ⁊ in carjeryem. Tandem
inter nos ⁊ nos talis deposito. ⁊ concordia mediante inter
filios episcopi predicti ⁊ eiusdem. Guido ⁊ filii successores
p ipsos perpetuum in pdca terra mea annuam annuam
pensionem equivalentem de avena mensurando in mensu
ra d coi sensu mro ⁊ porcea. ⁊ ad sp̃alia deputa
ta. ⁊ unam gallinam tantum inter nos ipsos duos suc
cessores eorum a ecclia domino. in pdca mea terra crescen
tis in posterum. a quibus quidem domo percipi
ent annuatim solidum unam gallinam. Hujusmo
di avena ⁊ gallina debent tradi dcis R. ⁊ G. hu
cessoribus eorum sicut dcm e. annuatim per manum al
locati mei in terra pdca. durante mense novembris
Et debent significare allocato mro in pfato me
se quod noluerint hi avenam ⁊ gallina recipere ⁊
id allocatus infra octo dies subsequentes p dcam si
gnificationem assignabit eis diem durante mense
pdco. in quo hi avenam ⁊ gallinam de pdca terra
Et si p allocatum min steterit. quod hi habent die
assignata pfata avenam ⁊ gallinam ad dcm min
debet nobis ⁊ eis emendam. Illa autem avena mensu
rabit eis sub oblatione ⁊ cessione. ad commodum
si quis ad talium. Item pdci R. ⁊ G. ⁊ hu successores
eorum ministri ei debent aliquem aut nuntia facere
extra receptionem ⁊ collectionem hi avene ⁊ gal
line. Preces dni regis ⁊ Guido ⁊ hu successores ipsi
nos debent esse homines viri ⁊ obedire nobis tanquam
dni sui de dcis avena ⁊ gallina quotiens in pdca
terra mea percipient. dummodo possint habere obsequium
dni comitis Britanniae ad quem hi dicunt non a fide
mutare se ⁊ laborare tenentur. Et hoc gratanter
fecerunt ⁊ promiserunt coram nobis. Si vero contigerit
quod cum colligent seu recipientur hi avena ⁊ gal
lina. aliquis de hominibus mris ei sit ea parata de
vie pignus ut legitima extimatia p ipsis ave
na ⁊ gallina p manum allocati mri. pdci. ⁊ illud pi
gnus ponetur in certo loco. ii in fera octo dies mane
inatur ad vendendum. sine aliqua distractione ⁊ retenti
one. Et istam oppositionem tenere ⁊ inviolabiliter ob
servare. unanimiter promittimus in animabus nris in fidelitate
manentes. In cujus rei testimonium presentes litteras sigillo
mro sigillis ipsorum ⁊ sigillo curie conlopiten. quod de p
missis tenendis. nos ipsi curiae posuimus ⁊ ei
stodem. duximus sigillandas ut istius i posteri

ranum et stabile habeatur. Et qui ipsi milites fuerit
et sigilla imprimerent ut sint utili eadem sigilla ap
ponenda. Date anno dni cccc. xl. nono.

Universis Christi fidelibus presentes litteras inspecturis. R. dei gra comes
opiten. ecpe. et eiusdem ecclie capln salt
m dno. Noverint cunctum duodecim. p
vende tn cent in ecclia mea ab antiquo
plendal mal de con assensu et tractatu et uo
luntate dnorum mul augmentandal capln antiqui
monasterium usque ad quinquaginta extendentes.
magnum locum recheandi ad opus ecclie de con
vent. Magnum h. de castro lum ad opus ecclie de
carnoet. Guillm malat ad opus ecclie de castel
plele castrum lemente recipiendo in canonicos
et fres. Nos autem ecpe de cal ecclial ordo canonicorum salvo
iure ecpali in perpetuum de con voluntate dnorum
ferendus. Quia plendal ipsal sunt et antiquis eis ut ac
cuerunt nos et successores nri. quas prempserunt
ferem? Ecclam et de plcenadrem cum canonicis de con
con voto dnorum ordinandam. ad eius plendum. Willm
capln recipimus in canonicum et in frem quia plendal
sua p emsolvimus milli decem ordinem. Quia ecclia
ipsa salvo iure ecpali a capno possidebitur
pleno iure. Nos uero capln tactus sacrosancti euan
gelii unanimes et nos ecpe primum firmiter quod can
quinquaginta decem mi numerum in creacione plendarum mul
tarem? decem. augeremus in alium stallum in choro
ni unum in capno assignam plendam. ut ac ut ange
rit ordinemus et hoc de con voluntate id ducerem
meliori modo revocando. Quia limmare et eclie
nre hoc dnorum statuendo quod nos ecpe tam dni inter
m? ad honorem ecclie et mrm limmare. in ecclia ipsa
monstrabimus opportuner et recipiem? fructus ad
ipsum limmare a nobis et a nris predecessoribus deputa
tos. Ita et intra ecclam de meelou. ecpe ordinat
quod ipsam cum omnibus appendiciis. ad usum ipsi limma
naris. salvo iure ecpali dnorum? de con tractatu in
perpetuum assignandam. cum in una sua Gaufrid
capnis nri possidebit. Qui si nos ecpo supplicavit sep
tem libr. usualis monete. ad usum predicti limma
ris annuatim persolvet. pmonem in ipsius ulre
signionem. si eam mgr. ut dicit resignandam
capln de predca ecclia sue de alius redditibus limma
ri deputaris. suam facere voluntate. Hec ita quod
omnia de con voluntate et tractatu dnorum ordinata.

Veritatem nre ecclie nri huic plenum attendendo.
et ut robur optineat firmitatis sigilla nra presen
tibus utili duxim apponenda. Date apud Lempeor
die veneris prima p assumptionem be virginis.
anno gre. cccc. xx. tertio.

Universis Christi fidelibus presentes litteras inspec
turis. H. arcend comitib. Gerent vicec veneti abbis
patris. H. dei gra comiopiten ecpi. iusta de ea absen
tia salutem in dno. Noverint facem universitatis ceteum
me venabile capln comiopiten. eximia pre et
Guillin de pollgelou militem ex altera duorum
interesse sup aucnagio et gallinagio et quinquor.
quam partium petebat des miles et dicebat se dete
nere quibdam fris dci capli. suis in proelna de ar
gueue. lis. eacrandolf et vostit. et eacr Gaufr. et pen
antium et retrequiene et sup quodam orto suo in
in penam rum retenendo. me rpos. Tandem privatis
pdcis coram nobis tamen coram allocato dni ecpi co
riopiten institutis. id miles se supponens nre dci
capli. sup pdca gallinagia et aucnagia et quinquor.
et dcm ortum retenendum. p se et p suis dco capno
in perpetuum renuntiavit et quitavit. Et totis viribus si q
tenetur in pdcis omnibus. eo renunciavit. mrhuiusmodi
libertatis suis remensuri reservant. In cuius rei testim
plenes litteras sigillo meo de voluntate dci militis
duxim sigillandas. Date. anno dni. cccc. xl.
quinto. o ense martii.

Universis Christi fidelibus presentes litteras inspecturis
acta uiv memorie. uale
re tenere diu preterita in tempo
rum decurrentium in chelanno memorie
no possim tenere. Idcoque annis meliori
solleticia prudit ac instituit litterarii apicibus
annotari. quod deinceps nullus valeat reservari. Ho
rum ita quoque moves. atque vestigia sequens ego Co
nan dux Britannie atque comes richem plenis
sepe assertione. tam plenem cum fuimus posita
ti. notum fieri volo me totam terram cum canonica
lem locum quem fecit in pago quinquiniac capellanum.
a talha et ab omnibus aliis iuris ad comitem pertinen
tibus. ecd canonicis. acquitasse ac in perpetuum liberos
dimisisse. Ut autem hui decisionis firmitas. perseve
rantia temporis firma ac incommutata permaneat
planius ea sigilli mei impressione roboravi. ut
quinde liquido appareat de quibus res hic et ecclesie

rum. nomina earum quorum nomina platum annotaru
nudel, Helnidgar, et quicquid hæn in minutis multi pen
legued lamumen. Kaerhyeinou. et Kaerlam. Ac
tum est hoc anno incarnationis dni. c. xl. .v.

otando quinte — Hæc cuidam antiqui
Willm epm et astante — carta inter epm et
omnium ecclesiam vniuersam certeliio — astantia comi
uromii comitis et aliorum hominum — tissam.
testimonium. ita declarantes. quod omnis
la et sua apostolorum omnium solutam et quietam
dictam tallie. medietatem de emendatione sanguis
nis. medietatem hominum. medietatem de emen
datione furti. medietatem de emendatione duelli
pecunia pugilum ingressi fuerunt intra corda ame
dictam de emendatione domorum. sicut sua assensu
dni epi in uicem interpellantur. vel intruduntur
Ista autem predicta quinque prima sunt choremum
certorum comes alanus cognatus a fide Oistrando
ego po cessa et licentia ab eo ducendi vxorem
filij filiam ruuelen de Craozon. Hæc autem testimo
nia sunt ex assensu et voluntate dni epi et domini
ulte. prior et fratres alterum sci Ninguialoei. alterum
Kempelen. Godiamui filium uidracelii et filios ei
judicael filium hoiuuel. Gaufridum de fou. Gui
uontarch filium demel. Guerheno filium ansteri.
Guidone filium riou. Tridiant et kimou. Preterea
filium Gleunan. Rauallomui uicecomite. Rual
lomui filium halguoret. Guidone filium bastardi. Gui
donem filium deuerch. Hyrherguent et theson filio
Gorger. Orbrech de lecamant et angall de lem de
fridet. Rualloin filium. Gaufrid de camui. Gaufrid
carade. Judicael uum carion. Physiant. Carhon
Solium capellin filium carguallon. sacerdotes.
Capellin Guidone capellin sci tridiu. Gaufrad cap
plin. Galdem capellin de Coleuuen uicarios et p
fectos sci choremum. Alanum Gemellum et petrum de
vnchiac. Istud autem testimonium promulgatum coram
dna omnium et suis baronibus. l. monuano uice
comite de fou. hugone hacelgonnar. eunc temporis
prinus seneschallo. Petro hamerti. Rodnido filio
diam tunc temporis seni. de brouere et pluribus aliis
coram dno Guillo epo et suo capito et pluribus aliis in
ris honestis et diserenis. Preterea predi redel. atestati
sunt quod locum sce marie. quem prius erat conlopi
epi pertorsit uxor alani cognati ab oistrando epo et
uxor prius epi uxor alani cognati. in ecclia sti

chorentum assurgere et designata. Habent in
pomu dni epi salagium et sufficienciam sanctorum
domus sua. de chyloneatus. Nos autem abbas et conuentus
loci abbatie sti Kempleen. istam declarationem et iu
dicium et arbitrium. et eorum assensu utrumque prius hoc
testimonium sigillorum nostrorum munimine decreuimus
roborandum. — Litere de anniuersario
omnibus xpi — Guillo de pomerit
fidelibus presentes — cuiusdam episc
inspecturis salutem
Capellin consopiteri saltem in
dno eternam. Noueritis quod cum Willo
de pomerit quondam oste consopiteri
quedam bona et honesta edificia. et edificia
uerat sita ab opposito pte Galam. dom. Gala
m dei capelli Canonici consopiteri. ad usum
capli consopiteri impetram etiam impenum
ice contulisset. Nos honeratum predicta edificia ei
sint pertinentia in quindecim sol. ad anniuersarium
dei Guillo annis singulis die obitus ipsius Cano
nicis. capellanis et clericis chori. quod anniuersario
insistere debent distribuendis statuentes. ut illud
anniuersarium die obitus predi solemp
ter in consopiteri ecclia fiat. Et quantiens ex ca
nonicis mortis. inhibitum predicta edificia tenear
bona fide ad solueni predos quindecim sol. sic
supra dcti est. ad predin anniuersarium faciendi
die obitus supdi. Et si in solucione illa defecere
rit. statutum quod teneretur in duplum. Preterea
si ipse uel sacerdotes ipsi aliquem eiusdem capli
rigit dca edificia ni inhibiti. statutum et decretum
dcm capli teneat ad predin anniuersarium annis
singulis ut dcm est faciendi et solucionem faciat dcorum
quindecim sol. et hi predice tenere in pleno capito sta
tuimus et decernimus bona fide. In cuius rei testimonium p
sentes litteras sigillo nro duximus sigillandas. Dat
anno dni ch. ce xl.mo quarto mense februarii.

omnibus xpi fidelibus — Litere de anniuersario ma
presentes litteras inspecturis — gistri Gaufridi et
hymnile capli consopiteri. salutem in dno — hynei
Notum fatemur omnibus et eum. magr Gaufr — archid.
dus thesaurarius consopiteri quindam dom emisse
fratrum in angulo castelli sci choremum iuxta domum
adocre cui huic pertinentia ad usum capli consopi
caritatis intuitu impenum contulisset. Et pmodo ea
dem domus ceni. iuno. H. archidiacono continue ex

8

33

1244

34

1245

7

donacione capli conlopiten ecie collata. et ab archi
pdecessoribus domi monachis et abbatibus existentibus con
stitutis. Nos tamen cum tractatu deliberato habito cum
annuo decanatu domi. cui sunt prebendis annexi
sol. ad annualem dei magri Canterdi annis sin
gulis die obitus ipsius. Canonicis capellanis et cetis
aliis qui pdco annualario interfuerint distribuendi
Hoc annexo et decanatus domus cum sunt prebendis in
diocesim sol. ad annualem dei. h. archidiaconi annis
singulis die obitus ipsius. Canonicis capellanis et
cetis aliis qui pdco annualario interfuerint distribu
endi. Statuentes ut omnes qui canonicis
illis ministrabunt decanus domus teneantur bona fide ad
solvendum pdcos redditus sol. et pdcos diocesim sol.
supra sdcm ad annualaria pdca diebus obitus
pdcorum. Et si in solucione pdcis defecerit statutum qd
teneatur in duplum. Et si tenere et plene statutum
in pleno capto et celebrare bona fide. Preterea si ipse ue
ritatem. vel ipse alium quemlibet cahum. pdcam do
mum ingerere vel habitare in homine statuto et cessi
ne qd capln conlopiten teneret ad pdca annualia
ra facienda et solucionem facere ut dcm est diebus obitus
pdcorum. In cuius rei testimonium presentes litteras sigillorum
duorum sigillantur. Dat anno dni. cc. xl. quinto.

36 1241

C. 35 1249

Omnibus xpi fidelibus Carta de donacione plateae
presentes litteras inspecturis. Cum monachi ecie conlop
tunis. Miseracione divina conlopiten domus ecie
ecie minister humilis. et nam in dno capi conlop
salutem. Noverit qd cum platea in qua
monachi Canonicis conlopiten domum ecie
edificarunt per liberacionem in manus sua dum est
extitisset. eamdem dedimus capto conlopiten. a nobis
perpetuo possidendam. pacifice et habendam. Nos vero
volentes canonicis conlopiten ad pres dei capli
et caritatis intuitu domum in ea edificantibus et
eam domum ex voluntate et consensu nro et capli dei
de vinculis sol. annuis honerantes quos pdcm capln
tenet solvere annualem ad diem obitus dei Can.
ministris ecie beati eloyentium. qui annualario
dei Canonici interfuerit celebrando. Ut hoc autem stabile
in posterum habeatur presentem cartulam ad petici
onem dei canonici et capli memoriam sigilli nri
munimine duximus roborandam. Dat anno dni
cc. xl. primo.

37 1241

Omnibus presentes Carta qd capln eiusdem ab
litteras inspecturis. Ego conlopiten platea
humile capln conlopiten in qua monachi
latitem in dno sempiternam. Nos contendimus co
ncessis qd nos plateam in qua monachi domum
nri canonicis nri. ad pres nrae et cari edificaverunt
tatis intuitu domum edificantur. eumdem
legitime a vobis. pre nro conlopiten ego et ea deo
cc. canonico nostrum nunta sua pacifice possi
dendam. Post mortem vero ipsius ad manus nras
tantum devolutae. Deo si canonici voluntate
et consensu nro decanus domus honerantur de vigin
ti sol. qs ad diem obitus sepedei canonici ministris
ecie nre qui annualario ipsius celebrando inter
fuerint tenenti solvere annualem. omni occasione ipso
sura et remota. Et ut firmum et stabile in posterum.

38 1246

licet dñi epi de xij denariis censualib; quos assignat amelina filia job capl'o consopit.

ſigatur ꝑſentl ſcriptum ſigilli mei munimine du
rium roborandum. Dat' anno dñi. c̄c̄. xl. primo.

5. 39 1233

licere dñi epi de nouem denariis censualib; quos consulit filia job capl'o ꝑ fr̄ suum de ecclia de nouem fago salt in dño.

omnibus xpi fidelibus
ꝑſentes litras inſpecturis. Quilibet ꝓbi ꝑſona ec
clie de plebe noua in fago salt in dño. Nouerit cō ego dedi meum
carnalis ecclie beati petri de plebe noua
in fago ꝓ redempcione anime mee domū meam
cum ecclia. cū omni ꝑtis et alius appentiis suis
omnib' in puram eleemosinam tenendam et in perpetuum
possidendam. Ita tū q̄ in die obitus mei capel
lanus qui ꝑ tempore deseruerit in ecclia memora
ta. anniuersarium meum annis singlis celebra
bit. Insuper eid' ecclie dedi et concessi appentiū q̄d
ꝑnotate ecclie dinoscit adherere. Quod ut ro
bur optineat firmitatis ꝑsent scriptum sigillo
meo ꝓpio et sigillis venerabilium m̄ri. R. epi. Ethum
lit capl'i consopiten. et G. archidiac. de pochater fe
ci sigillari. Dat' anno ab incarnat. dñi c̄c̄. tricesimo tercio in festo m̄ati. Ite mat' iungim.
valere. Pd' litras.

5. 40 1243

licere dñi epi de plantare coram eo q̄ consulit epi capl'o ante dominum sancte consopiten epe. Etiam in dño salt.

omnibus xpi fidelib'
ꝑsentes litras inſpecturis. R. dei gra consopiten epe. Etiam in dño salt.
Nouerit q̄d nos dedimus et concessimus ecclie
capl'o consopiten. circiam plateam tre. situm.
an domū iacobi sacriste ecclie consopiten uel
dominum antichedi altinus albi cupiens et alius
pertinentiis suis. quiete et pacifice possidendam
parit et tenendam in cimiterium ad nos pertinet. In cui
rei testimoniū ꝑsentes litras memorato capl'o si
gillo nro dedimus sigillatas. Dat' in vigilia oī
nium sanctorum anno dñi. c̄c̄. xlimo. tercio. Pd' litras.

f. 41 No 1249

licere de qua dam ordinatione capl'i et sese defendere et sub debito iuramenti promissum. et omnes fr̄es canonici defendent se ad minutem sup suis iuribus et possessionib' suis. et ita omnis adversarios suos ꝑsentes et futuros.

omnibus ꝑsentes litteras inspecturis. Offert consopiten. de nouem denariis censualib; quos contulit filia job capl'o ꝑ fr̄ suum de ecclia de nouem fago salt in dño. Nouerint universi. q̄d cū capl'in. by immoribus consopiten deberet habere nouem denarios censuales. de quadam tra in villam fratrum immorum de tempore predecessorum et preterea dein capl'in decem denarios a decimis fratrib' sibi reddi ut alibi assignari. Amelina filia iob in mea ꝑsentia constituta. Placuit animo et mutuum caritatis habuit decem fratres a decimis centum assignans. quod den. centum annuatim solvendos decimis capl'o meis se tamquam de domo Outregon haden. in villa costi tonum cum in detinet fecunden filia Oriasi. Ergo ita ut q̄d illi denarii imperpetuum solvant decimis capl'o ut dein et eodem modo et eodem tempore fieri de alia pedia tra solvebantur. tra vi q̄dem uniat ipsa ame lina primam ꝑ prius decimis census solvant. In cuius rei testimoniū ꝑsentes litras sigillo Cum consopiten. du rium sigillandas ad petitionem dicte Amelinie. Dat' anno dñi. c̄c̄. xlimo. sexto. mense nouembr.

f. 42 1249

licere ꝓcuratore q̄d habeant abbatis sancti Saueti. humiliter ad exponendum eis epo consopiten sup ecclia sci Iudici et ut dicit
dalter in dño. cum ad nos
pertinuerit ius patronatus et
tantem et ꝑsentem petitionem iustam ei
dantes speciale mandatum de exponendo
nobis sup ecclia sci iudici et omnibus primen
tis suis. partem q̄ nobis sup dicta ecclia et omnibus primen
tis egit gratam habuimus et acceptam. preterea eid'

f. 43

dei gra consopiten
electus sci Tidasii
Saueti. humiliter
dalter in dño. cum ad nos
pertinuerit ius patronatus et
tantem et ꝑsentem petitionem iustam ei
dantes speciale mandatum de exponendo
nobis sup ecclia sci iudici et omnibus primen
tis suis. partem q̄ nobis sup dicta ecclia et omnibus primen
tis egit gratam habuimus et acceptam. preterea eid'

8

44
1243

dedimus scripto mandatum q[uod] manum a[illegible] aliquam
aliquam posset innovare obliviam q[uod] nos delevere[illegible]
cessionis nostre fidelitatem ecclie sancti Trudo-
nensis xpi fidelibus. Notarta de annuali
pensione Willelmi magistri de castro
Turris s. dei gratia consolpiten[sis] in canonico eccl[esie]
ecclie monasterii Trudonensis salutem in domino. Noverit universitas vestra eq[uos]
gnos donationem et cessionem civitatis
Tire, sive in Lamnelac in prochia de Pleiten.
q[ue] fuit magistri Willelmi de castro Turris quondam
canonici consolpiten[sis] cum fecit et cessit id magis
in testamento suo venerabili capitulo consolpiten[sis] ad
finem annualarum faciendum. Ratam habemus
et confirmamus. Salvo in omnibus invenio et censuimus q[uod] p[ro]
erat ser denariorum de p[ro]dicta terra a nobis dividerunt
denarios annis singulis mensem Januarii solvendo
nobis. Et ut hoc ratum et stabile pleneret presentes litteras sigillo nostro munimine duximus roborandas in testimonium veritatis. Dat[um] anno dom[ini] m° cc° xl° nono tertio
exeunte Januario. Carta dom[ini] J. Tirodensis archiepi cum
omnibus xpi fidelibus notum fieri volumus quod cum de donatione
delibus presentes litteras fecit civitatem s. consolpiten[sis]
et ecclesiam dei gratia esse. Ego J. Tirodensis archiepi
salutem in domino. Noverit universitas quod nos dedimus
et concessimus domum nostram sitam in Tiro
in eleemosynam capitulo consolpiten[sis] pro anniversario
nostro perficiendo et anniversarium die obitus nostri
faciendo. Nos centum decem sol[idos] die p[ro]dicto capitulo
solvendos tenemus nobis in usu, et hac conditione ideo

47
(1209)

domo q[ue] indui uxorem nostram nobis supplicam[us] q[uatenus]
donationem istam. Deo capitulo venerabili pater
consolpiten[sis] confirmetis. Dat[um] anno dom[ini] m° cc° xl°
nono de Januario. Carta de donatione domus q[ue]
comes Britannie Guido comes Britannie omnibus presentes litteras inspecturis salutem in domino. Universitati vestre notum facimus quod
nos ad petitionem Willelmi de Kemp domini
de Tira Tiri ecclesiam apud Kemp domini capitulo
Tiri ecclesiam ordinavimus et pp[ro]pe
Tiri mea. Mediante hac licentia fuisset tandem ad cor
redicens et meam munificentiam recognoscens. Concessi q[uod]
p[ro]dicta domus fundatus dirutam p[ro]pinam et totam materiam ipsius domus lignis, silicibus et lapidibus id esse ad p
fectionem capelle beate Marie q[ue] in meipsum p[ro]pria
voluntate apponat. Carta domini J. Tirodensis archi
episcopi dei gratia Tirodensis ar
chiepi super diruptione domus
ecclesie. Omnibus presentes q[ue] Guido comes Britannie
litteras inspecturis salutem in domino. Universitati vestre notificamus
quod nos ad petitionem Willelmi de Kemp domini
de Tira Tiri ecclesiam edificavimus et fundavimus
et ordinavimus p[ro] vinculis sol[idis] curialis monete q[ue]
solutionem p[ro]ut recognoscentur coram nobis. Gratia
vel fide p[ro]stita corporali q[uod] in venditione in p[ro]pe
p[ro]dictum in venant in futurum. In cuius rei testimonium
presens scriptum ad petitionem dictorum feci sigillo nostro
duximus sigillandum. Dat[um] die Sancti p[ro]nitionis scriptum

48
(1209)

49
1245

D.
45
1243

2
46
1240

50
1248

anno dñi. cc. xl. quinto. Vdo. Iuncti

minis p̃sentes litteras Carta qd nullc recipiat

m spiritu ꝛ audituri. ꝛ sepiuagesima in ad bñdi

humile capitulum conlopiten. sa cccc mip i ecclia co

tem in dño. Notum facim uiscop. mili q̃ vedi

umilis. q̃ nos die mercurii ante nam eid eid ecclie

uiuentem dñi in pleno capitulo unam sacra alligat

uiter stantium. q̃ decetero nullo admittat ep̃ cap̃

tum in ecclia sci conlopiten. ad sepiuiginta ꝛ eliminat

in ad bñdiciones nuptiales. in qm dce ecclie reddie

oferant ꝛ assignent ecclesie Epo. canonici capitel

lani. ꝛ clini eiusdem. ꝛ familiares epi ꝛ canonicorum. Sta

tutum ꝛ. q̃ decetero p̃sentes canonici ostra in statuit

in uicinam. in uicinie pertinent. Qd ut ratum ꝛ stabile

perpmaneat m̃ sigillo suo litteras sigillo nro duxi

mus sigillandas in testiom̃ iuratis. Dat anno.

dñi. cc. xl. Octauo:

eundo pri ac dño Carta de resignacione

Guillo dei gra conlopiten. uuis pionatus. si

epo ꝛ humilis eiusdem ecclie capitulo qd petrus de

h. de leoma. eor dem notus prechan leoma sibi

sait. ꝛ ut decet patronus sui in dño: in ecclia a

obedire. sciatis ure predecessorem p̃ E. eradothon

dico mro filio Willi pentech. hominis mi.

ut eid ecclam de Eradothon. sicut q̃ mr dñm

Epm. ꝛ nos controuersia exitit ꝛ q̃m in manum

epi pacifice religuimus. pro caritatis intuitu ꝛ ma

ni pium mutuemus. hiis ulti oferant ꝛ sumus parati

obtempare nostre p̃ntat ura. cognoscatis ecclesi

me tam honore beati eborenses q̃ nostri loco ꝛ tem

pore effectiuos. Carta de ammersario venerabi

minis xpi fidelibus nil patris Guillerm co

p̃sentes litteras mi spiritus. ꝛ sepiuagesima epi q̃ nos:

Guillis dei p̃missione conlopiten. humilis facian

ecclie minister humilis. salutem in do

mino sempiternam. Notum q̃ nos dedimus

ꝛ ecclesiam p redemptione aie mre. Canonicis

p̃bis ꝛ clinis in ecclia sci eborensis deseruientibus

ad faciend ammersariu meum. xl. sol. annis singulis

recipiendos. de quodam molendino qd nos fecimus

apd Kemp. qd sup stagnum amis dmolat ee suum

signis uio notum m̃ m habet pre qd absit stringe

tempsuerit maledictionem m̃am se noscat incur

sur. Et ut hec ratum ꝛ stabile p̃seuerent sigillo nro

ꝛ sigillo m̃ri capli fecimus p̃sentes litteras sigillari. Ac

tum apd Iarh. dion. anno dñi. cc. xviij.

minis xpi fidelibus Carta de dono ecclesie

p̃sentes litteras mi spiritu ecclesie placemadiern

ri. R. dei gra conlopiten. epi salutem in dño. Noueritis nos de ulti capli conso

disse capio nro q̃ndam ecclam. in placemadiern. q̃ uocatur camp epi. cu

cu pertinentiis suis ad usum prbis eiusdem ecclie de consensu dñi capli. in perpetuum quiete ꝛ

pacifice possidendam. Quod ut ratum ꝛ stabile

teatur nos ꝛ dem capli p̃sentibus litteris sigillaria

duximus apponenda. Actu dñi cc. xx. nono

minis xpi fidelibus Carta. petri comitis

p̃sentes litteras mi spiritu can. de qdam annuo q

ri. Petrus. dux britan. comes fecit ei Guill. epo

rich. salutem ꝛ dilc. Noueritis uniuersi conlopi. q̃m no

stras ura qd auxilium qd fecit in iuit q̃ solem

bilis conlopiten epo. de sua uoluntate clam ꝛ

ꝛ demera gra in de uine fecit. saluo iure sci

eborensis ꝛ omnibus ipsamne in uolo in o sectam

qd in uideo de gra ee fecit traire ullo modo. Actum

pisp. apd altanu. anno dñi cc. xiij. pdie. kl. man

minis xpi fidelibus Carta de ammersario ha

p̃sentes litteras mi spiritus dauisie matris suorum

Officie eius. conlopiten. salutem celebrat. canonorum

in dño sempiternam. Notum facimus conlopiten fa

uuis. q̃ cum mr capli. conlopiten ecclesie

ex ima pte ꝛ Guillm q̃ uiorum celebrat in

litem ꝛ uiolentiam canonicum. ꝛ hostenamum

fres eius ex alta ostenco uerterent sup eo. q̃ dcm

capli petebat ab ipsis q̃nq sol annui reddi de se

mensura melius caratce in prechia de plocdrosut q̃

hereditia mr eor in testamto suo legauit at desup

illa mensura melius tre. ad ammersariu suu i ecclia

conlopiten annuatim faciend. Tandem idem mr

tes ꝛ canonici. qui dcm cam tenebant coram nobis

ostium recognouerunt m̃em sua in testamto su

o legauisse ut dcm e. q̃nq sol. sup decem sup q̃ uiu

me ipos ꝛ dcm capli potuisse emere in hunc modum

videlicet q̃ id Will. qui primogenitus e ꝛ successores sui p

ipm soluent deo capio singulis annis. decem sol. ꝛ. sol. di

e dunca q̃ cantabit. Tollearina ad pdcm ammersa

riu faciend. ver tu. q̃ id. Will. ut successores sui sol

uent deo capio. decem. libr. curlis monete extime

ripe ꝛ successores sui. a solutione decem q̃nq sol in pre

dictum. Illabimur. ꝛ in ipsis amplius deo capio nulla

remus tenebimur. Et de istis tenendis hymeꝛ mde:

56 — 1242

nos tutores posuerunt et custodes. In cuius rei testimonium presentes litteras sigilli nostri munimine
ad petitionem predicti duximus roborandas. Dat. die lunae apud Cartheiam scilicet pridie anno Gratie. M°
CC°. XL. sexto. Mense Iunio. Litte-
ras universis presentes Carta qua Gonatus filius Jol
litteras inspexerit. domino vendidit Galano
Officie Curie Conlopiten. ga deo capellio canonico Conlo
lupie in domino. Noverint universi op. xii. denarios censuales
sitas in villa quod Gonatus filius Coldo vel predecessores ad
jus ecclesie coram nobis vendidit dei domino predicto
Galano deo capellio canonico Conlopiten. nomine dicti Gala
nomine denarios censuales qui in eadem
fuerant sitis quidam tria. quorum de predecessoribus do
mino dei canonici. quorum domus quidam fuit multorum
decani. apud Kempoy. Quod predictum recepit ab
Gonato a deo canonico coram nobis. et eos in perpetuum
quantum ad se et suos. In cuius rei testimonium presentes litte
ras de assensu et voluntate dei Gonatus sigillo curie
Conlopiten fecimus sigillari. Date anno domini M°. CC°
XLmo. Kedo. apud Sulin. Valete.

57 — 1240

Universis Christi fidelibus Carta quorum venerabilis
presentes litteras inspexerit Conlopiten. om
curis. a. dia miseratione conl
opiten. ecclie minister humilis eter
nam in domino salutem. Noverit universitas vestra quod nos ecclesiam de negueth cum
rali vira quod nos ecclesiam de negueth cum pertinentiis
tatis intuitu dedimus et concessimus capelli conl
op ad usum capelli conlopiten ad petitionem
dei capelli in perpetuum possidendam pacifice religiosi
te pro deo capelo ecclesiam de plocecaldell in manu no
stra. cum collacio pertinebit ad nos sicut antea ad dic
tum capellum pertinebat. In cuius rei testimonium presentes litte
ras sigillo nostro munimine roborandas. Date an
no domini. M°. CC°. XL.

58 — 1249

Universis presentes Carta quorum fuit advocatio
litteras inspexerit Gratianus et Franciscus opatori
Officie curie conlopiten salutem
in domino. Noverit quod in mea presentia constitutus
sencia constitutus Joseph filius ab ecclie venerabilis
saloms ecclesie non coactus non a capelo non capellano co
conlopiten non ab alius aliquo modo inducitur
ductus voluntarie quitavit et remisit ecclie co
conlopiten in perpetuum totum edificium seu opatorium
quod pater eius edificaverat ante fronte dee ecclie a parte
occidentali. Gratianus et Franciscus quod nunquam repetet illud

59 — 1248

opatorium non aliquod pro eo. Et deinde capellanus solvit
ei centum sol. pro opatorio predico. In cuius rei testimo
nium hanc litteras sigillatum sigillo Curie conlopiten.
ad petitionem dei Joseph. Date die veneris pro pentecoste
mense maii. anno domini M°. CC°. XL. nono.

Universis Christi fidelibus Quod non detur capello
presentes litteras inspexerit capellanus recipiat de e
rum. humile Capellanus conlop
salutem in domino. Noverint universi
si quod non pensata utilitate nisi ecclie et
firmata in pleno capelo de con assensu statuimus
in perpetuum quod nullus ex canonicis nisi quod per
medietatem anni in ecclia conlopiten. non fecerit
residentiam plenam non habeat nec recipiat de denarius
iste pertinentes medietatem porcionis quod dabit
residenti sine fraude apcom dee iste. In cuius rei testimo
nium presentes litteras sigillo meo duximus sigillandas. Date
anno domini. M°. CC°. XL. octavo

Universis presentes litteras De solucione feragium
inspexerit Rodanus dul
canonicus conlopiten. salutem
in domino. Noverint universi quod cum
venerabile capellanus conlopiten. debuisset solvere non. feragium et quinquaginta livras pro
subsidio Kayne domus mee quod omnes ecclie et capelo
conlopiten. predicto capellano totum illud debitum
non persolvit. In cuius rei testimonium hanc litteras
dedi sigillo meo sigillatas. Date die veneris in fe
sto beati Petri ad vincula. anno domini. M°. CC°. XL. nono

60 — 1249

Universis Christi fidelibus Carta de collacione ecclie
presentes litteras inspexerit de plocecaldell Guillaume clerici
universitas. a. divina miseratione uxoris eius
conlopiten. ecclie. salutem in vero
salutari. Noverit universitas quod nos attendentes opiten. epis
tes paupertatem et tenuitatem thesaurarii
rarie ecclesiam de plocecaldell integre cum opiten
omnibus pertinentiis. huic dee thesaurarie de consensu
fratrum nostrorum in perpetuum assignandam. In cuius
rei testimonium presentes litteras sigillo nostro munimine
duximus roborandas. Date apud Tiri. M°. CC°. XL. me
se no uem bri.

61 — 1220

Universis Christi fidelibus Carta de commissione
presentes litteras inspexerit magistri Gaufridi thesaurarii
a. divina miseratione
cone conlopiten electus salutem in
domino. Noverit universitas vestra quod magister
Gaufridus nunc ecclie thesaurarius de consensu nostro

62 — 1220

63
1219

dedit et cessit capelo capelo consolpiten. domui
suam quae de feodo inde sitam in castro beati
chorentini retento sibi quindecim iuperit usufructu
ut annuatim ante festum sancti Michaelis celebrabitur annuatim. Dat apud Pempercoy
anno. Gratie. M. CC. XX.

Carta de annuali sancti Gaufridi

Omnibus xpi fidelibus presentes litras inspecturis
Renoldus dei gratia consolpiten. ecclesiarum co
clesius. salutem in uero salutari. Cum ecclesia consolpiten
discretus uir Gaufridus ecclesie sancti Michaelis de Pentaura li-
ranul de anime sue redemptione cogitans
domum suam quae est in uico de Penter cum appendiciis
suis in manum mortuam ecclesie religasset. nobis humiliter
supplicasset ut eamdem offerentem in uitam suam in
indemnis. Nos capellanum nostrum in uoluntate temporalium
remisit et maxime domuum conventus. et supplicationem
memoriam Michaelis dignemur facere cuiusque
res. deam domum cum impenditis suis eidem capelo
ordinandam. perpetuo pacifice possidendam. partiter
et tenendam. Ita tamen quod dominus Michael dum ecclesiarum
quod eodem Michaelis diu et deseruerat. fideliter et attente
eamdem domum cum appendiciis suis teneat diu uixerit pacifice et quiete et possideat usu fructu redden
do ex ea sepelicio capelo vi. d. mense Ianuarii an
nuatim singulis persolvendos. Et ut tam capellanus quam ecclesie
memoratae de modo eamdem domum cum appendiciis
suis teneant possidere firmiori presenti scripto inde
ri testimonium sigilli nostri munimine duximus roborandum. Actum apud Pempercoy anno Gratie M. CC. nono
de et mo.

64
1244

Carta de concordia inter

Omnibus xpi fidelibus presentes litras inspecturis. Hugo
capellanus consolpiten. et Guillermus
galiem in domino sempiten. Cum nos
coram ven. patre dei gratia episcopo Pentaurensi
rio et cantore Lemoten. inde adhuc pendente
ganis Hugaremus. ora Willm de Erge militem. ar.
super quadam terra sita in prochia de Erge armacel. q
ndeatur. Campich. tandem inter nos et deum mediantem
tanis compromittentes quod dominus Michael nobis dare solvere
annuatim usque ad uindecim annos quinque mensu
ras bladi. ad mensuram comitis sili; duas de fru
mento. et duas de siligine de predicta terra campich et
tel kol. Et ista omnia debeat dominus Michael solvere sacriste
ecclie consolpiten. qui predicta recipiet in eleemosina. Pre
dicta dominus Michael recipiat ad manum manum de
ecclesia consolpiten. et ipsa predicta
eleemosinam omnis terra. quam possidet
ut per nadmonitum. ad summum ut ad summum
summum in feodo sancti Chorentini. ita quod memoratus vir
annualiter in consolpiten ecclesia pagamus solvemus
inter annuatim. Quantum pro predicta terra
tenebit tenebit solvere xv. sol. in annis singulis di
stribuendo clericis qui annualario interfuerint. Quod
ut firmum et stabile sit et ratum presentem ad manum
et in indemnitatem sigilli nostri munimine
duximus roborari. Actum primo anno dni M. CC. XX. viii.
Apud Pempercoy.

65
1228

66

1240

Hec est carta de anniuersario Willelmi

Omnibus xpi fidelibus presentes litteras inspecturis. H. dei gratia consopiten. ecclie minister humilis in domino salutem in domino. Noueritis quod in mea presencia constitutis. Willelmus Codec canonicus consopiten. quoddam tenementum suum situm apud Lammoreburn cum pertinenciis suis et appendiciis suis quod edificauit nomine capituli consopiten. contulit et delegauit perpetuum quitum liberum. ad usum capituli consopiten. quoddam ut appendum tres virgas terre cum tenemento quod de patrimonio suo tenebat et possidebat cum dedit illum deo tenemento annexit. deo illud deo capitulo ferens in perpetuum et cedens. saluo tamen deo Willelmo detinere quamdiu uixerit dictum tenementum. et carpentum tres. cum pertinenciis suis. post mortem uero ipsius detur deinde capitulum quod anniuersarium eius et patris et matris ipsius annuis singulis fiat sollempniter. futuris monachis ecclesie consopiten. die obitus predicti Willelmi. Et totum illud quod possit haberi de proprio uel de censu dei tenemento et carpentum tres et duodecim denarios quos contulit predicti deo Willelmi ad faciendum suum anniuersarium deberent distribui canonicis presentibus et eis qui in predicto anniuersario interfuerint die obitus Willelmi godo sacrista dei. Nos uero quod summus dominus feodi predicte donacionem in manu adhibentes assensum presentes litteras sigillo nostro et sigillo dei capituli. Et sigillo dei Willelmi fecimus sigillari in testimonium inde tale. Date anno domini millesimo ducentesimo xlmo sexto. mense augusto.

68

1263

Omnibus xpi fidelibus presentes litteras inspecturis. Willelmus miseracione diuina consopiten. ecclesie minister humilis in domino salutem. Generacio preterit generacio aduenit nec erit certa priorum memoria dacio sunt litteris imperpetuam in memoriam futurorum. Sciant igitur omnes tam presentes quam futuri hanc memoriam hujus dei gracia quoddam consopiten. ecclesie quadam summa pecunie pro qua totam terram et appendicia que tenemus quae fuerant doneri filii an soror et prochia de consopiten. pignori obligatam accesserit. Capitulum consopiten. ad suum anniuersarium faciendum. Nos pro obligacione dicte terre mediietatem sexaginta solidorum annuis monete annuum reddituros quos tempore nostro adquisiuimus simpliciter molendinum dicti consopiten. tempore nostro fecimus medardi apud Lempcey accedunt et pertinent et assignauimus de assensu et uoluntate nostra capituli ad anniuersarium dicti quondam et consopiten. ecclesie faciendum et vigilia sancti laurencii nostris saliis sexaginta solidorum annuorum. Vnde cum expediat ad famam huius operis publicetur ad prouocandum ad similia pro uiuis audientes presentes litteras in huius rei testimonium et munimen sigillo nostro una cum sigillo dicti capituli fecimus sigillari. Date anno domini millesimo ducentesimo tertio mense augusto. pontificatus nostri anno secundo.

69

1263

Universis xpi fidelibus presentes litteras
inspecturis - Guido miseracione divina
consoprien. ep̃c eternam in dno salte.
Cum mr̃ corruptibiles corporis spe
cies nichil minus quam presentet defectui
subiacere et omne quod senescit cadere
ad interitum inevitabiliter appropinquet
ac nichil morte certius habeatur et
nichil incertius hora mortis. Nos
in luna prosperitate pacis dei gratiam pu
sia hec ordinavimus cogitantes
ex nunc ad nrm̃ anniversarium nri
consoprien ecclia post nrm̃ obitum
faciendum quotidie celebrandum et assignandum
de voluntate et assensu nri -- capti
quinta sol. annuos reddit de sexa
ginta sol. quos sup molendinis
dni comitis sicut supra texitur iuxta
pontem medardi quos recuperavit
fuerunt nro tempore adquisita nri
iuxta curiam ad diem anniversarium
nrm̃ alibi valorem talis tenuerit red
dituros ut amplius duximus assig
nandum. Item nos xxx. sol. de
dictis sexaginta sol. sunt a nobis
ad anniversarium bone memorie
domini quidam consoprien. ep̃i faciendum
de voluntate nri -- capti assig
nati. Quae ratum et stabile in
posterum habeatur presentes litteras
sigillo nro una cum sigillo dicti
capti duximus sigillandas in te
stimonium veritatis. Datum anno
dni. ab. CC. lxxmo. tercia
ydus augusti. pontificatus
nri. anno secundo.

Universis presentes litteras
inspecturis et audituris
humile capitulum consoprien.
salutem in dno. Noverit quod nos
damus concedimus et statuimus
magistro Petro de roma canonico
eiusdem nro viginti solidos annuos reddi
tus ad anniversarium suum faciendum
in ecclia consoprien. annuatim in pre
sentium die obitus sui sup domo quam ipse
habet a nobis et inhabitat in castro sancti choricum
coram consistorio officialis consoprien. pro
reparacione et edificacione ejusdem ipse fecerit et fa
cit circa dictam domum. In cuius rei testimo
nium et firmamentum presentibus litteris
sigillum nrm̃ duximus sigillandas.
Nos iuo. j. dei gratia consoprien. ep̃c predicta om
nia et singula rata et firma habentes ipsis omnibus et
singulis nrm̃ assensum prebemus. In cuius
rei testimonium presentibus litteris nrm̃ sigil
lum duximus apponendum. Datum in nro capitulo
generali die Jovis in crastino festi bi choricum
estivalis. Anno dni. ab. CC. LXXmo. quinto.

1275

Item
anno dni. ab. ut. octuagesimo primo in capitulo
generali in crastino synodi pentecostes obstitit dns
balgomarus de cornubia recognovit se emisse
ab eudone kaergaut quinque diras sicut ap̃ cognitum est
in dira seu feodo capitis consop. p̃ pcio. xlviij. lib.
x. s. quam diram venabit dnus daniel thesaurus
consop. p̃ primarium recepit. et eam stricte
capito consop. gratulit et assignavit p̃ anniversario
suo, et Goscuf, Surrone, et Gremmon, pencu
suos faciendo una die in ecc̃ consop. p̃ q
quide dira tenent die anniversarii pro solide
annata. xxv. s. canon. ptris et cetera presenti
anniversario antedicto

f. 71

Trigynion

1281

Istimo dñi ꝗ ꝛ hyemo secundo..
Die sabbi in estimo post hora choren
cum estimalis finito statorum in qua
h capitulo corisp quod ad gorgie
aliquon cum corisp decedere ha
benedem domnd a capitulo corisp
executores a familia t mandatum
dd decedentis conclamo t stramo -
dam ipsius decedentis usq ad
tertiam diem exclusinde a die sui
obitus ad apparatum t ad ordina
dum de funebris t bonis dd de
cedentis t ad habitum ordinum dic
tam domnd si dd executori fuerit
eo mandatum ante corp alij ba
ldino t sibi viderint expedire in
q anno dñi ꝗ ꝛ hyemo ebdo die sanctis post
smadum sd luce debite statutum fuit in capitulo
capitulo corisponsum q nullus clericus
vel laicus amodo in vestibus corp more
carum durante matrimonio

Item anno dñi ꝗ ꝛ hyemo septimo die
lunis in ~~hyemis~~ quadragesima ~~in~~ in ca
pitulo generali statutum fuit q nullus
clericus regularis durante matrimonio
sit de choro ecclie consortes nec gaudeat
in vita nec in morte aliquo privilegio chori
etiam solito matrimonio morte uxoris nec
ad in istum fuit recuperabat t posset in
choro a capitulo in capitulo generali —

Item q nullus capellanus clericus nec puer
chori maneat chorum sine vestibus chori
ab hora vesperis hymnum hore prime
usq pl qpleta minute ~~nec~~ et ab
hora vesperis hymnum hore none usq pl
qpletorium eam ab hostio ecclie usq
ad pnm altare retro magnum altare

et q ~~puer~~ puer habeat longas
coronas t tonsuram cognitorum ad
modum religiosorum nec ad modum
puerorum chori nisi. ~~alia~~ cap
pellanus de tali clericus chori habeat
tonsuram t coronam cognitorum
alioqui puer eiciatur a choro et
methulonum ~~ad~~ ipse puer ~~q~~ cap
pellanus t clericus chori pro suo arbitrat
portionem post ~~seu alia~~ arrigendam
in diebus primis annuisarius sequi
tibus pdcis ~~puer~~ ipse vel aliquis
cor fratrum et strictius hordinis
di videlicet ~~quibus~~ ~~tamen ipse~~ tam
eius et hyusmodi strictius mandat
ipsum arrigere in eisd annuisa
rius.

Item capellanus monitorum tabinas
ad portandi quotiendi vel domo
randi ubi

Item unus e vel plures coor non det
licentiam a vno vel plibus coor se
absentandi nec coor aliquis
se absentet in pecunia linea
cantore vel capito et operetur
Item presentes absentes vel pecu
lina non operetur vel expulsa a
choro pp delictum vel excessum
sunt nichil solvat de -
Item q capellanus clericus et puer
chori exeant chorum ad mi
nistrandum cantorius aliqui cessa
strent adimunt quisqis exeat
et al. punied

Item q non faciant tumultum
nec loquant alte in choro dum
celebrant divina

f. Sed sacra omnipotentia actio honesto
custodiat et placet ea semel in die qualibet
qui fuerit in choro ~~post h~~ statim
post horam missae sed
si sed non exerat cum cetera ~~absq;~~ ni
~~hil~~ a capto in calore poenam
horam et operam
f. Sed distributor plebi distribuat
~~dapam~~ plebibus. die qly hora
missae ad elevationem corporis xpi
aliqui fit primus conventus qd
vno mense goliardie hic et ostio
hymnorum quadrido
Sed statutum est a capto ~~pdo~~ die
pdta q ille istilli q no stante
nec statuta pdta ut aliqd eorum
~~in~~ primum vel penas pdtas
hoc modo q. videlicet q fuit
primus conventus qd fuit
esset de amministratione orbis
quosq; satisfactione primissa ~~[illegible]~~
a capto tenta moriunt
operis

Ego Carolus mestum et consensi
Ego Alanus archiep. consensi
Ego Hugo de Douglas archiep. de Pohor vostrum et consensi.
Ego Petrus de Tonsa episcopus vestrum et consensi.
Ego Guidonus de Boresta magistrum et consensi
Ego Nicolaus de Cornu vicecomes
Ego Bartholomeus dei gratia prepositus mestrum et consensi
Ego Richardus Grimaldo Tartum et consensi

Sed statuta pro ecclesiis
[illegible]

Sed sed sed

[illegible] Dominus [illegible] sono dominicis in aestivo [illegible] choretum [illegible] in capitulo [illegible]
[illegible] statutum [illegible] cum statuto

¶ Anno Domini M°.CCC°. quarto die Jovis in festum Cathedre
Sancti Petri apostoli. Willelmus Episcopus Exonie primus
capitulum primo diputari
Residentiis in ecclesia

[illegible] quod horum [illegible] nomine [illegible] [illegible]

¶ Anno Domini M°.CCC°. quinto die nona mensis Novembris [illegible]
Videlicet quinto [illegible] mensis fuit ordinatum in capitulo quod ab illa
die usque ad diem cinerum exclusive singulis debet singulis canonicis
residentes in ista ecclesia incipiat pulsari et [illegible] hora prime usque
primam et aliquando pulsabitur hora nona.

[illegible]

¶ Eodem anno die [illegible] cinerum. videlicet xiiij. [illegible] ayarty fuit ordinatum
in capitulo quod ab illa die usque ad diem Pasche [illegible] Pentecoste
pulsabitur quilibet canonicus residens in ecclesia consuetus [illegible] primam in die
videlicet unum pulsabitur hora prime et unum pulsabitur hora tertie et dimidia hora
hora none.

[illegible]

¶ Cum secundum decretum quod alterius [illegible] de alterius [illegible] debet et quod ad omnes
eligitur vocatis non debeat de medio [illegible] in quibus non est secundum
quod [illegible] dimidiorum omnis [illegible] obtinere consistit. et idcirco in nomine
Capitulo generali die Jovis post festum sancti [illegible] anno domini M°.
CCC°. vicesimo quinto. Considerantes quod non multi de Capitulis et [illegible]
[illegible] in quibus [illegible] [illegible] non dignantur. [illegible] tamen
et [illegible] dominicis hoc [illegible]. omnes tamen [illegible] obtinere consentiunt. [illegible]
[illegible] possimus [illegible] [illegible] in [illegible] ad laudem Dei [illegible] Jesu Xpi

et ad honorem sancti Laurentii diaconi et martyris bolaricis statuimus et ordinamus
per capitulum et maioris pro tempore existentis non mutetur. nisi perpetuis de diuinis
seruis diuisis. sed corpus porro inde presentes et fabrica dicte ecclesie mediatrix diu
datur

Quare dum ab anno domini millesimo quingentesimo decimo
post mille. Nos. Petrus dei gratia episcopus conspicientes. nostrum conspicere cum
bistan. cupientes nos cum de cultu dei nostri cum augmentando de ad
offensu capitulum nos ad honorem dei omnipotentis. et beatissimi et
sanctissimi martyris nos et omnes stare diuimus ut sequitur ordinamus
primo quod desserant pro altaribus sequitur in missa quotidiana et hora debita
non celebrantur et quidam omnes omnium sunt ordinamus et
pent in antiquis statutis ad et desere cantari et pro fabrica
ecclesie nec ad eo deputand. et sic in missa pro bolinis obstinata
Statutum et diaconi et subdiaconi

Sic. et in magna missa et desserantur altaribus nunc in diacono et subdiaconi
et eo nec cum et quidam missa et mixtura diuisi sunt studium et
in missa sit. pecunia de denariis et parte ordinamus et
diaconus et subdiaconi ita ero sint sicut cum ad desserant ad altaria
pena. xij. d. et ab altaribus et sub eadem pena et studium
diuisi missa sint pecunia. pro sub pena ostis sint serunt

Item non diuisum ab hinc pro thori diuisi
et pecunia. quod faciens. diuisi dicti omolumento sit pecunia

Sic. cum omnes mixtus sint et minore ex ab illis
mutatis ipsis quinque et minus quod faciens omolumento dicti
pecunia et fabrice applicentur

Item non loquantur in choro cum Deo ipsis et horis divinis. Ideo statuimus quod quilibet qui ad [illegible] divinis pulsatis et ad divinum officium [illegible] sub pena [illegible] xij d. [illegible] fabrice applicanda

Item non stramina tabernaculi vel habitus chori

Item non [illegible] dicte in choro sub pena xij d. [illegible] fabrice. Ad usum dicte fabrice [illegible] in choro.

Item non [illegible] ecclesie conspectu [illegible] quilibet qui [illegible] alicuius diei dominicae diei illius et sequentis sit co[illegible] [illegible] et sancti Georgii [illegible] benedicto. ordinamus quod dicti [illegible] observent et pene [illegible] fabrice dicte ecclesie.

Item nullus debet habere in [illegible] dicti horis suis in choro. Dicitur [illegible] si aliquis canon ex devotione debet dicere [illegible] sub pena xij d. [illegible] a quibus [illegible] fuit [illegible]

Item [illegible] Barnsta [illegible] [illegible] pulsando et [illegible] custodia ecclesie et [illegible] [illegible] et alia [illegible] custodie deputantur.

Item non apparentur hostie ecclesie de nocte nisi in casu necessitatis [illegible]

Item [illegible] defuncti debent [illegible] fuisse ad ecclesiam defuncti ad deprehendendum pulsare ad [illegible]

Item [illegible] non [illegible] hunc [illegible] in ecclesia conspectu dicti [illegible] [illegible] non [illegible] aliquis ad celebrandum sub pena [illegible] et quilibet [illegible] et [illegible] et ad horas ad quas debent tenere [illegible] sub pena [illegible] et quilibet defuncti ad usum fabrice [illegible]

[illegible] in ecclesia conspectu celebrent ad [illegible] vel ad [illegible] pulsare ad [illegible] sub pena xij d. et [illegible] ad [illegible]

[illegible]

Et sic die [illegible] post festum sancti Lucae Ultimo [illegible] germanus et die [illegible] sed. in capitulo generali fratrum remanente dicti generalis. et hic probi fratres ipsi canonicorum ordinis fratrum remanente et nos capitulum remanentium [illegible] superiores vestros canonicos. [illegible] archid de [illegible]. [illegible] archid cor[illegible] magistri [illegible] de Lacmaria. Dracone. petro de roma alano [illegible] [illegible] [illegible] et [illegible] [illegible] Die

[illegible] quod [illegible] et concedimus quod [illegible] [illegible] canonicorum in [illegible] ordinare statuere et disponere [illegible] sue libro voluntario de [illegible] [illegible] [illegible] ut [illegible] in prebenda sua seu circa prebenda sua [illegible] [illegible] [illegible] [illegible] et [illegible] [illegible] [illegible] [illegible]

15

[illegible]

[illegible]

[illegible]

Anno dni millo. Dnoruſ Noragrio nono. die ~~xxiiii~~ 5 ſabbi. ~~pſt~~ Synodi pcuſ
fuit ſtatutu in capitlo gnali. q dcta ~~xxx~~ pcuniaruſ ad fabrica
dom ad firma vlta die bris menſis.
Item cadem die fuit ſtatutu q no ſigillet alig litt ~~ſub~~ bullatas
die Ihan ſigillo capitli ꝗ vlta die bris menſis.
Item omeſ firme pcuniarum ad capitlm ~~erad~~ firmabit decreto
vlta die bris menſis et no alia.
Item q omia Synodalia firmay bullatum et sigilli mutuant p ſpiritu capitli
et distribuant in quatuor capitlis gnalibz. ſ in tractatus Synodoq et
ſiſtoq ſu chorentini

Anno dni millo. Dcto die lune p ſcſt pncipatoꝝ be m
Joh fuerunt recepti in canonicos p dcto de capito Joh pontpan
Joh andree a natali pot dn qm pranc nat ~~fuit~~ statutu no
pcuniaq cte fuerte de pdenglenz

Die Jovis post festum pentecostes anno Dni M°cc°lxx°viij°
quo quidam quidam in Apulia Gualch etc conspiraverunt fuit facta
et conspirata in dicta civitate expirnata et quidam rebellat in ira
Imperatoris nec magna certam conspiratio constitutis ad diversos et statut
solvit quidam subditis monere ut ad Ecclesiam ipsorum et
suspendantur ipsum ipse et contra Salernitanos ipsum et et quod nullus
communis de Neocastro aliquem ex aliquibus illis proscriptis nisi subire
dicti quidam subditi ipsum et statuerunt si aliquis repertus in aliquo castello
aliquo existens in civitate seu subditus adoptionis ipsum fuit quod aliquis aliquos repertos
[illegible] cadunum admittat ipsi ad prestandum et
fugitandum in dicta civitate de mate nisi prius solvat decem
solidos ad ipsum et sustinendum dicte et ista fuerunt facta
per camerarios ipsius quod solvat per Guillelmum de Ugone Carol
[illegible] et Danielem de Indiquent thesaurarii. Albinus de
annulla Jacomus de Iolen Guillelmus de Ri[illegible] [illegible] et
Guillelmus le Gallus camerarius ipsius [illegible]

Item quod ipsum civitatem adunat ad prestandum in [illegible]
Civitate non subiacebunt adoptionis nisi prius solvat [illegible] Hugo solidos ad opus
fabrice carceris applicandos pariter cum [illegible] Jovis predicta et

Statutum per [illegible]

Item Capitulum generale fratrum in Capitulo [illegible] Corinthiensis qui tractatum fuerunt
hic celebrate in [illegible] Corinthi fuit statutum quod nullus inhumaretur
in dicta civitate nisi dicte per annum suo in eadem statutum. Ergo ut
dicunt vestri ut quidam habet in pertia ad concedendum vestri [illegible]
ad opus dei tunc per Gaufridum Gricho de Poher / Bardo Fano. Guillelmum
[illegible] et Bisculum thoma epi Troyes gallice sohe Fiamal [illegible]
Corinthi Anno Dni M°cc°lxxiiij° et fuit [illegible] [illegible]

16

Anno Dni M°cc°lxxiiij° [illegible] Dies Veneris mense
martii Indictione nona ab electione huius [illegible]
Petri electi Anno septimo. Publicum [illegible] Guillelmo
[illegible] Jhesu Xpi fuit [illegible] in capitulo
[illegible] Regis in [illegible] et [illegible] dicti capitulo
assignata et fuerunt statuta [illegible] ad electi per [illegible]
[illegible] [illegible] J. Blosz

Archidiaconus

Anno domini nono

Thomas episc

Anno domini xl^mo septimo ... die Iunii ... fuit ... in hac
ecclesia Wyke Episcopi quamdam ... a sede Apostolica ... et
assignatum locum in capelle Episcopi ... stallum in choro
Canonicorum ut mos est in talibus ... quod ... vicarii
sub expressione plenarie ... quod ... ordinarius et successores
... de ecclesie ... et sicut ... abstulerunt. Ipsorum ... et
et assertione ... Magistri Willelmi Archidiaconi ... Magistri
Cantarii Prioris Westwichani ... Willelmi ... et
... est ... assignatum ...

17 Johannes Brewer

Anno domini millesimo nono die ... mensis ... hac ...
... Willelmus ... in festo ... in ecclesia ... Capelle ...
Quadragesimale ... Item psalterium glossatum ... x. marcis ...
... in ... Willelmo ... Johannes ...

[illegible]

Anno dni millesimo cccmo octuagesimo die sancti Sylvestri mense Januarii ordinatum hoc est per nobiles viros magistros Johannem Bruewer tunc episcopum Johannem comitem cancellarium Danielem Selepper ~~dum~~ capellanum. Porro tunc temporis ad sacerdotium promotus et primo nove missam celebrans quidam canonicus collegiate ecclesie sancti Gereonis laudabiliter et fideliter obsequia assignavit cuidam presbitero ad ecclesiam de Porta Judaica quarta feria post Invocavit in capitulo et stall in choro per archidiaconum et postea Judaice quarta feria post Invocavit in capitulo et stall in choro per archidiaconum et postea

19

Anno octuagesimo primo de mense aprilis hoc est per nobiles viros magistros Johannem Bruewer tunc episcopum Johannem comitem cancellarium Danielem Selepper capellanum et canonicum ecclesie sancti Gereonis ordinatum fuit quod quilibet canonicus laudabiliter officium [illegible] apud suos superiores [illegible] obsequium [illegible] in choro [illegible]

Anno octuagesimo primo die dominica ante festum [illegible] hoc est per nobiles viros magistros Johannem Bruewer tunc episcopum Johannem comitem cancellarium et Danielem Selepper capellanum et canonicum ecclesie sancti Gereonis ordinatum fuit quod omnes canonici et vicarii [illegible] et [illegible] magistri [illegible] omnes [illegible] officium [illegible] in capitulo [illegible]

Sequ[untur] omis reddit[us] ben[ficiis] ecc[lesie] cordpteus. tam denar. fir[mis] ouena q[uam] gallinis 2 ouis in prochia de Wesfiuet 2 de negnez. et [illegible] decimis 2 altaribus.

: villa de lestrefiuenc :

- Eudo anglic[us] . bij. s. i. aymot fir[mis] . ij. cribrat auene q[uam] terra pte . j. gall.
- Gaufrid[us] cruce signat[us] q[uam] port . bij. s. xj. aymot fir[mis] iij. cribrat auene q[uam] gr[ossum] . j. gall.
- Petrus filius alanus.
- Hazensia relict[a] adam fab[ri] . bim. s. bij. d. iij. aymot fir[mis].
- Rivallon alan eius fil[ius] 2 heres . b. s. iij. aymot fir[mis].
- Petra fil[ia] ric[ardi] medic[i] . biij. s. ij. aymot fir[mis].
- Eudo anglic[us] ibid[em] . j. aymot fir[mis] q[uam] terra pte . ij. cribrat auene . j. gall.
- Gaufridus hesm[ij] . ij. s. j. d. ob. item . bij. d. ij. aymot fir[mis] q[uam] dimid.
- Daniel hesm[ij] castrum . xix. d. b. scutell fir[mis].
- Guillot[us] castrum . xbij. d. b. scutell fir[mis].
- Alan[us] gen[er] nigri . ij. s. bj. d. ij. pt aymot fir[mis].
- Guenureda filia petri an gall . bj. s. ij. d. iij. aymot fir[mis].
- Rivallon[us] frus prillac . iij. d. ob.
- Desup tra q[ue] fuit guillot hener . iij. s. iij. d. matilina filia bourdin tenet.
- Hed[em] grud[i] nigri . bij. s. iij. aymot fir[mis] ij. cribrat auene . j. gall.
- Alan[us] de prav . ij. s. bij. d. . j. aymot q[uam] tra pro fir[mis].
- Eudo de sougne . xbiij. d. j. aymot fir[mis].
- Item grasde . iij. d.
- Hed[em] dauid fabri . xbiij. d.
- Hed[em] rivallon fall . xx. d.
- Petr[us] carpen[tarius] . iij. s. j. aymot q[uam] tra fir[mis].
- Hed[em] gonnot hone xb. s. b. d.
- Alan[us] filius raoulen xb. s. xx. d. j. scutell. fir[mis]

: Kgauter :

- Petrus filius musillac . b. s. ij. d.
- Daniel filius ome . bij. s. iij. d. ob. de aymot q[uam] gr[ossum] fir[mis] . j. gall. q[uam] d[imid].
- Judicell[us] gleblan 2 eius soror . iij. s. iij. d. j. aymot fir[mis]
- Dauid filius bochlac 2 eius fil[ius] . iij. s. iij. d. b. scutell fir[mis].
- Item id dauid p se . ij. s. bj. d. ob. j. scutell fir[mis] q[uam] dimid.
- Alan[us] abrahe Gaufrid[us] guillot hone fil[ius] eius 2 gaut . bim. d. iij. aymot fir[mis].
- Isti sutores . xxj. d. ob. j. scutell q[uam] sexta pt fir[mis].
- Eudo filius manesciff de Kenom filia manesciff . iij. s. bj. d. ob. iij. scutell fir[mis].
- Conan filius fore . ij. s. b. d. ob. ij. scutell fir[mis].
- Durcetin rouzaudi . xj. d q[uam] dualz pt iij. ob. j. scutell fir[mis]
- Guillot[us] penn[ifex] rone bo fil[ius] . ij. s. iij. d. ob. iij. scutell fir[mis].
- Eudo filius postuer rez bo eius fabri repit q[uam] dz. bj. s. bim. d. Et blad nostr[um] q[uam].
- Durcet rezen filij nam . xxj. d. ob. j. scutell q[uam] sexta pt fir[mis].
- Eudo sutor . xxj. d ob. j. scutell et sexta pt fir[mis].
- Filij eudi fabri . xx. d.
- Guenureda filia petri an gall sup d. iij. s. iij. d. ij. pt eius aymot fir[mis].
- Desup tra guillotti petri . xbij. d. aliti tenent.
- Hi insuiuant de ville debent rene dimidiam thesaurum pirhandi . xxiij. s. de quibus debent talle . xij. d. 2 milites xxbim. s.

: buelir :

- Iohes carnificis . bj. s. bj. d. j. [illegible] aucna . ij. aymot 2 . j. scutell fir[mis]

Daniel graessham. lxj. s. iiij. d. j. minot fit. et aliqtul. j. grall. 2 auena et tram pt arbitr.

" Ipse sed johis frs eius. vij. s. iv. d. b. minot et dimid fit. iij. oua.

" Guillot ruffi. iij. s. lx. d. dimid pt. j. minot fit.

" Relta gaufridi ruffi. xvj. d. ob. b. strutell fit. j. grall. ij. arbitr auc.

" Eudo dns scoarsi 2 cij fres.

" Guillo vani de frieu iij. s. lxiij. d.

" filij dni Rualleno

" Et di eudo ipse. iij. d.

" Guillo de rosliob. iij. s. b. d. ob. j. minot et duab pt fit.

" Nicholas saliot. ix. d 2 dimid minot.

" Guillo ruffi. ij. s. et tra pt ob. j. minot et dimid fit.

" Rualloi en quent sed rualloi dni monach. Guillot de trefguent. v. d. ob. j. minot et dimid fit.

" Guillot rualloi filij v. de lxxiiij ob tenz.

" de morillon. b. s. lx. d. iij. minot fit et tres pt fit.

" dns an bosetur. viij. d.

" filie dni goesham de s lv. lx. d et duab pt. j. d. ij. strutell et dimid fit duas pt. j. arbitr auc.

" petri alanic tene mats sue. lx. d. medietas sed juliane soror sue. lx. d. simil fit.

" sed dni an pgent de tenq. lxj. d. ob. ij. strutell et dimid fit.

" filie dni an lastus. xx. d.

" Guillo an quoante 2 cij fres. iij. d. ob.

" filie rualloi ruffi. xlij. d 2 dimid minot fit.

Kandoulff:

" sine nam. xj. d. et gaufr pmonic. j. d.

" Oliuius nathal riot. iij. d.

" sed gaufridi tanch. lx. d.

" Gaufrid de gentil 2 cij fres. lx. s.

" Guido de bricon 2 cij fres. lxx. s. lxx. d 2 nona pt lxx minot fit

" Eudo flori 2 cij fres. xx. s. b. d. j. minot fit. excepta nona pt.

" Idem eudo ipse. b. d.

" Guillo prusij. ob.

" Kad jestiu p xpo tenet. xij. d.

" sed eudi fabr. ij. s. lx. d.

" Eudo dns bedeob. xlj. d. sine nam tenq.

" Eudo pior 2 cij soror. iij. s. iij. d.

" Kadoret jestiu 2 cij fres. lxx. s. duas pt lxx minot fit

" Gualo cij rosliob. iij. s. iij. d. duodecimas pte lxx strutell fit.

" Guillo dns an tenet. iij. s. iij. d.

" Alani lossenarij. b. s. v. d 2 med pt. iij. ob. j. strutell. fit.

" Relta alani flori. ij. s. xj. d. ob. b. strutell. fit

" Guillo gaufridi flori. b. d.

" Eudo dns an goedaes tene tract mris sue. xx. d. ob.

" filij guillori dauid. xxiiij. d. ob.

" Eudo dns an maguer. xlij. d. ob. iij. strutell fit.

" Alani lofis tanch 2 guillo grudeb. xiij. d

" Gaufridi rualloi bretiob. xlij d

" sed dni de bruech. lx. s.

" Eudo de spengrim. xl. d.

" Daniel lofis spezley. ij. s. lxx. d ob.

" Guillot fendi guillori. lxx. d

" Eudo anselmi. lxx. d ob.

" filij dni cozgrall. ij. d. ob.

" dnus coerdingob. ij. s.

Item

[illegible] ii s. iiij d. vone past [illegible]
bij. gall. Et vij cribrat auene 2
sextadecim gallinas p decima.

Soma

:an bruuniou:

- Gaufridus de corgnieu. xij. d. ob.
- Alanus deus corgnieu. xij. d. ob.
- Guillo pudicelli pri 2 eius fres. b. s.
  ij. gall. ij. cribrat auene.
- Guido mancuff pd. b. s.
- Guido posteur pd vone bx sue. b. s. iiij. d.

- Soma istius pricle. xbij. s. iiij. d.

¶ Soma total.

- Sequuntur ista quæ scripta erant in dorso
  istius rotuli originalis.
- Le stre fguent debz. xxbij. cribrat
  auene. xiiij. gall.
- Albuiest dz. xbiij. cribrat auene
  iij. gall. Et bij. ova.
- Roger debet. xbiij. cribrat. iij.
  gall. Item cribr p porto.
- Randoulf debet. xxbiij. cribrat auene.
  viij. gall. Et xx. ova.
- Petrus debet. xij. cribrat auene et
  bij. gall.

- Gaufridus deus bauzhune. iij. s.
  De quibz fuit de tresfguent debz
  iiij. s. iiij. d. j. gall. et ij cribrat auene
- Relicta gaufridi collezeur. ij. d.
- Guillo an gall. iiij. s. bj. d. 2 mob
  pt trui obolos.
- Terra eudonis fabri quia tenuit ad pnis
  eudo floq. iiij. s. xx. d.

- Soma.

:Kanc.. apud neguez:

- Gaufridi moriam floq. ij. s. xx. d.
- Ded Tinallom baccies. xij. s. b. d.
- Relicta gaufridi augusti 2 hazenis
  dei corzdrolie . iiij. s. iiij. d.
- Gudi danel dei an gall. ij. s. iiij. d. ob.
- plaedb ductmat 2 hazenis fil aiedi
  xx. d. Et dea plaedb. iiij. d. ob.
- Alumod filia matili. xx. d.
- Alani an loudun 2 eiusdem fres. iij. s. bj d.
- Relicta gourlobeu. ij. s. iiij. d.
- Dea glannoy relicta hurici cotonis.
  ij. s. bj. d. ob.
- Tinallon moriam. b. s. j. d. (vbj. d)
- Polices moriam 2 filii dei gaufill.
- Gudon de bacentes petri de gui
  honiriosi. alani de bacentes. bj. s. xx. d.
- Guillo deus guarredon 2 eiusdem fres.
  b. s. iiij. d.
- Thia relicta de regis. ij. s. bj. d.
- Galon de cordenides. xx. d.
- Alani hurici de bruc p gaufi pedi
  iiij. s. b. d.
- Cadneued de santtourchay 2 eius
  aporte. xx. d.
- Ouesfuca relicta police pri ij. s. xj. d. ob.
- Polices de fuenub. vbj. d.
- Iuri relicta pudicelli embouden. x. d.

Juromod dz. viij. cubitat. ulne.
et. viij gall.

~ Soma dlicne. Cxlvij. cubit. ulne.

~ Soma gallicaz. lxx.

~ Soma omoz. bxij.

~ Apud lestre fymeut dz tire Capelin
. vl. annot fit ut etu.

~ Item apud Kegaut. xij. annot fit.
Et sup tr eudem kegaut. vvv. gbia
p decima

~ Item apud bucfit. xxx. annot fit

~ Item apud Kamdoulff. c annot fit
et aliqtulm plus.

~ Item apud Kotrur. xbij. gbia pro
decima q solet laiere cta. xij. sol fit.

~ Soma frit sine decimis
. xxx. bij. annot fit.

~ Hugo bougre negauit qd the qd
med pten detinent debebant ab
antiquo. xij. h. ij. annot fit. Et sp
h fuit quietus emendi gagiauit.

Anno dni ay. cc. xxx. quinto die xxv
mens may fuit tenens locum
clericus Roanen in capitulo coporum
capitulando in maneriorum
et fuerunt presentes cetis capitulis
Je. Bloez.

Anno dni ay. cc. xxx. nono die martis post festum ss petri ad vincula
Judicum sententia ab electione dni Gaudefri
ny pp. xxij. ultimo electi Anno quinto
pritis ad ss venabilis ac discreti viros
magistros Henricum sulgueyn guillelmum
Olivier Joh. Joh. comitis Guione de Ly
dni ac corpi venabilis vir magr guille
de Ly. archidi et dni ac corpi in do
capitlo corpi pius juraunt statuta
ipsius ac observancias ecclie corpi
ab ipsis observare antecessoribus eiusdem
reverencia et obedienciam exhibere fran
chisias et libertates ecclie corpi servare
acta ut s. J. Bloez.

Die xxij. mensis octobris Anno dni millesimo
ccc. xxx. nono intra horas completorum illustris
dns petrus Roxpinnel gran
et mar prioris ordinis Joh. de malestroit
ray. ime corporis fuit conductus de posse
ray. tis et prebendi ime corporis p Guillm
bird magistrum prestiti milit. ray. ime
corporis et fuit ~~[illegible]~~ fidelitatem assumptus
in eodem et sonuit de capitlo et juraunt ut
prius non quo sup. observari statuta ime
corporis et dato die et anno quibus
sup. presentibus magro Henr. sulgueyn et
magro pet. die mar testibus et
P. Surcopetrus secret instru

Anno Dni M°CCC°. nonagesimo primo die sa mensis martij fuit electus
in rectorem Cantore d. de Insula decretorum licentiatus
[illegible] magistri Guillelmi [illegible] potestas ad ipsum
pertinens iuramentum statuta esse videbatur observare [illegible]

Anno Dni M°CCC°. nonagesimo primo. Die vltima mensis Februarij hora
vespertina. Gentilis Comerciblis dissertus cum magistro Guillelmo Remuli
Johe de Regula Samuele de Prisula Johe Vivis Petro Lapsuli Olivio
de Spina Johe de Verona et de Perusiorum Comitatibus et eorum Johe de Spina
seniore multis hominibus alius magis quidem de Regula Jacobus obstrinxerunt
[illegible] Actum in capitulo [illegible] vt [illegible] Johes
et fuit depositum in Cancellaria et [illegible] actum vt [illegible] Johannes [illegible] potestas [illegible]
Clemens de [illegible] [illegible] Ciuis Anuedo[illegible]

[illegible] Anno Dni M°CCC°. nonagesimo primo die [illegible] mensis Martij et
[illegible] Johes [illegible] Johannes [illegible] potestas [illegible]
[illegible] Anno Dni M°CCC°. nonagesimo primo octauo die [illegible] mensis Martij et
[illegible] Johannes [illegible] potestas [illegible]

Anno Dni millesimo CCC°. nonagesimo octauo die octauo mensis Martij et
[illegible] Johes [illegible] potestas [illegible]
[illegible]

1300.

[illegible]

[illegible]

[illegible]

[illegible]

Anno Dni M°.cc°.lxx° mense [illegible] die [illegible] Sed [illegible] contra appellantes [illegible]
Iudex se pendit. Et per septem annos sicut supra pendebat
magistri Petri militis Roberti & plurium alia & la
bor de [illegible] Statutes ad principem et [illegible]
R. pater Dni Ep. & Ep. conferrent Ecc. Dni Capelle
cum conferrent capitulum ordinavit Dno Petro Dni
Bussmiguel pro Capellano Capelle nomine in Sto
ette Barbara p. modum [illegible] Dominus Petrus statuta eius [illegible]
[illegible] Dnus Petrus statuta eius observare et Rdo
[illegible] Capelle et [illegible] in Sto eius exhibere et
in Sto Capelle [illegible] [illegible] [illegible] [illegible]
[illegible] [illegible]

Forma juramenti quod fiat episcopo in admissione sua ad e[illegible]
consecrationem talis est

Est vic parsiens admissus ad hiis sic

Juratis fidelitate sancte ecclesie romane et episcopo hiis
juratis et omnes fidelitate sancte ecclesie romane et episcopo hiis juratis et hiis

Juratis et omnes libertates ecclesie romane et episcopo hiis
juratis et omnes libertates ecclesie romane et hiis

Juratis et omnes alienata ecclesie episcopi posse revocare hiis ju
ratis et omnes posse revocare

Anno dni millo cc° octuagesimo tercio die lunis p[illegible] [illegible]
[illegible] pretor [illegible] Cum nostris fratribus [illegible]
[illegible] Jo. de Capreli d. [illegible]
[illegible] volunt p[illegible]
[illegible] p fratres [illegible] [illegible]
[illegible] [illegible]
[illegible] [illegible]
[

[illegible]

[illegible]

[illegible]

Anno dni millesimo cc.mo nonagesimo septimo, die veneris mensis July
hora tertiarum vel circiter quinta pontificis domini pape domini Johannis tercii
presentibus ac audientibus venerabilibus viris subscriptis videlicet domino Johanne de Tenna canonico
venerabilis viri domini domini Johannis Gerwier canonici ordinis Premonstratensis
statuta vel in sua propria persona statuta observandas et laudabiles
consuetudines ecclesie canonicorum ordinis. Nota in dicto capitulo ut o. ostendit
de consilii statutum J. Bloez

Anno dni millesimo cc.mo nonagesimo octavo. die Veneris mensis Augusti
hora tertiarum vel circiter sexta, pontificis predicti pape domini Johannis anno quinto
presentibus venerabilibus viris domino Johanne de Tenna canonico Premonstratensi
Gerhardo de Insula canonico Premonstratensi et Johanne de alia Villa
Daniele de Insula, Johanne de Tenna canonicis ecclesie ordinis canonicorum regularium et
venerabilis viri magistri Petrus de Mas canonicus ecclesie ordinis predicti
Juraverunt in presencia sua propria statuta observandas et laudabiles consuetudines
ecclesie predicti. Nota in capitulo ordinis ut o. J. Bloez

Anno dni millesimo cc.mo die mensis in Circulis fuit natus dominus Johannes Baptista
filius domini Johannis Gerwier et Alexandri uxoris eius et fuit
baptizatus per Arcatry in Alexandri capelle et fuit
offerendus per ipsum patrem et suscepti sunt in
Gerwier filius domini Guillelmi Mach et Johannes Petro phi
Johanne Barbe et Johanne Tenna famula J. Bloez

Anno dni. mill°. cc°. lxxxij°. die lun. p° fest. bi coretani venerunt ad
lat. fuerunt vocati de capitanat. et de capitiis de cosenis et
capituli. et hoc actu dra die fuit in capitulo generali.

28

Anno dni millesimo ccc°. octuagesimo octavo die vj. mensis maii post dispos
dni magistri guillelmi de mariscis prioris hospitalis sancti Joh. fuit in
diuersis de insulis et locis de regnis et provinciis ordinis capitulum et capitulum fratrum
generalis ordinis prioris dni. ordinis et de consilio fratrum ordinis omnibus
et singulis iuste et rite vocatis sub pena iuramenti et obedientie iussit quod ad nullum
locum sancti Silvestri de strachan et ad nullum alium locum ordinis
aliquis frater conventus nullo pacto et ad prior et ad capitulum aut ad
ipsum ordinis per nos fuerit ordinatum

Anno dni millesimo ccc°. nonagesimo nono. die septima mensis aprilis. in Coron
tertiam et Judaeorum ha. pontifex clemens p° septimus anno xvj°. pontificatus
venerabilis et discretus vir magistrum guillelmum de marcho
et Daniele de insula o. hospital. Joh. comte Joh. de tiamia canonicos
ordinis in capitulo ordinis ipsi tangens in mandato infrascripto capitulum
in nomine domini requirendo contra guillelmum de lost et al. venerabilis
et discretus vir magistrum Johannem armonni tangens ordinis affirmando
iuramentum ab ipsis vocatis ordinis et discretum magistrum guillelmum de marcho
tangens ad ipsum cum ipso magistro iubens in dicto capitulo ab prestitum
iuramentum statutis et huius iuramentum quod prestitit et data
fuit ad ipsum quod. J. bloez

27

Anno dni millesimo ccc°. nonagesimo quinto die nonagesima tertia et omnes nominatos
fratres ad ordinis Joh. in suis bullis quibus ipsum fuit Reg
ordinis magistri Gallaunus per ipsum ordinem et omnes personas statuere
et ordinandos omnes et omnes fratres ordinis contra
ad locum in capitulo omnes fratres et omnes contra
magistro Joh. ipsum ordinis et alios ordinis David de ipsis
ad ordinem ordinis

28

Omne qd est dignum memoria posteroy notitie manifestari litterarum
apicib sanctorum est a piis ppetari. Quamobrem nos sancti Florentii
canonici terras scō Florentino eiusq; concanonicis datas hac scriptio p
nos futuris patefacere studuimus. Alanus g consul britanie co
mitis filius cum in leonensem qui fines regionis huic incertum sibi te
meritate inuasserant ad bellum ppetare nolens nolit domino scōq;
Florentino set si inimicis hostibz victor ad ppria remearet terras sancti
Florentii absq; dilacōne amplificaret. Leonensib g inimicis cum
predes consul ad ecclām sancti Florentii in confluencia venisset hunc
mimenor non mix illo dicentis psalmographi. Vouere et reddite qn
dam tribum nomine Lesbuzgar in pago Cabsizun in plebe q dicit
Buzoc scō Florentino in commem plendam canonicoy totam in pp
tuum dedit. Post hec aut predes consul Alanus subacto
vicecomite Doniano sibi rebelli ad ecclām sā Florentii votum
solumnis fecit. vouerat enim consul in se in pdēm iadens hoste
ut si ipm contumacem ad libitum suum humiliare posset sā Flo
rentii ecclām dans munib honorater. Tum ito voti sui memor
omnia que sui iuris erant in qdam tribu nomine Tiesgaler que e
in plebe neuez in pago Capcanall scō Florentino dans manu sua
sup altare posuit in communem plendam canonicoy. Hij sunt
redditus quos ipse dedit in illa tribu saliceo duo sextaria frumēti
quot dne pres an tonleu. Est in illa Lanconuli no
mine in plebe neuez in fou qm Alan consul et fuit comitissa scō

Sic

Chorentino dederunt. Cuius dacionis causa hec fuit. Quodam tpe Alani gnis
oculi languerunt ac turpiter lippire ceperunt. Qua de re uidet comitissa uiri re
pons mulier prudentissima minium tristis effecta dominum suum Alanum
consilem rogando submonuit ut p sancti Chorentini intercessionem a uero
medico quereret sanitatem. Cum consil et comitissa in dei confidentes
in sedia ad ecclam sti Chorentini unanimiter uenerunt et supdcm villa
uerst. Dum consilli sco Chorentino pedum. orantes ut consilis oculi per
intercessionem sancti Chorentini sanarentur: Crastina uo die consilis
oculi sic apparuere sani ac si eos aliqn languions nulla occupasset in
lectia. Qo tempo Alano consile filius eius Hoel defuncti pris
consillatum accepit. Qui p pris sui anime redemptoe qmdam tribum
noie treuhebont que est in ploe uenez in fou sco Chorentino in comu
nem plendam canonicoz cum rectitudinibus suis totam in ppetuum dedit in
qua sunt kaer Crach et kaer Riolac. Iuxta comitissa uiri tpus mu
religiosissima cum obitus sui diem approuare sentiret psente Orscado
Corisop. psule sco Chorentino dedit. c. sol. et. xx. eius anz tonnee bo
nes. Dedit et in ploe uenez in fou les Perey. et tres villas hadgue
zey que in capite pontis paula sunt et unam villam noie kaergeet
et unam domum qm habebat in kemp. in mercato cum duob molendi
ns que sunt sup flumum reyr. Dedit in sup. Breugolon in plebe foe
nant cum domo pecliari que ibidem erat. Qne oma Hazeunis
comitissa canonicis sci Chorentini miraconabiliter abstulit. Dum
Bnedictus oscendi psulis filius grauiter infirmaretur parentes eius

contristati de certiam venientes quidam villam penbrey in plebe treguent
pro incolumitate pueri scō Chorentino dederunt et sanatus est puer ex
illa hora. Quam villam Gorlezic presbiterus canonicus scī Chorentini
iniuste abstulit. Cum presul Oriscandus vite sue finem appro
pinare animadverteret vocatis ad se canonicis in communem corum
prebendam scō Chorentino dedit terram prope ecclesiam Lanzlacet terra
am pratum altaris et quidam terram in Lanzlar kallastrine noie terra
rum insuraz mellis. Dedit etiam aliam terram in Scazie noie Lor
Lacoc. Benedictus vo cpc Oriscandi pris sui successor eius ele
mosinam maloz consilio cassare. tamen kallastrine cuidam militi
consanguineam suam accepturo in coniugem precibus necessit. Deni
que Benedicti consulis filius ante obitum sui diem presente Lucco. ego in
communem canonicoz prebendam scō Chorentino pro anima sua dedit una
villam noie Denbis in Scazie. Guezenec vo Benedicti consulis
cpi filius medius moriens in perpetuum dedit scō Chorentino in com
munem canonicoz prebendam villam unam kaer Cribur noie i plebe
neuez in pago Treguent. Prefectus quidam de kemp nomine
Meulucet ante obitum sui diem pro ania sua scō Chorentino dimidium
vinus ville kaer Gordiloes noie a cohedib suis sibi separatum in perpe
tuum dedit. Dum consul Hoellus olim roma reversus in hoste
suos scilicet cornubie tyrannos bellum parare vouit. si hostes supe
rare cepit scō Chorentino bona se ampliaturum. Quib ergo superatis
vnam villam Pentracz noie que est in plebe sentmic in pago porzced

Hll

sco chorentino in ppetuum dedit. Dedit ⁊ decimam vni ville noie vhelganz
que ⁊ in plebe Coree sup ripam hodet. Hymnon filius salude
morens pro aia sua cuiusdam ville noie kaer vhel in kemenet pte
sco chorentino in ppetuu dedit. Dum qdam die consul hoellus
per sti chorentini ecclam transiuit facet videns in publico qmdam libru
compagiuib solutum ex indigencia cooptorij sco chorentino in ppetuu
dedit et concessit ut omis sti chorentini libri ceruisis corijs de fisco suo
qui ⁊ kembeiren sufficient indiamo. de fenar. de brogtree Gleu uero ⁊ Desarice fiscarijs
suis et cor postis preepit hinc suo preepto fidelit obedire. Dec e sui
ma dom hoelli consulis dum moreret seiz brenmuden in Briziac ⁊ kaer
strat in plebe neuez porzoed. Omien filia Raueleu Bnedti psul
mat domu suc sapient disponens pro redempcoe aie suc sco chorentino
dedit una villa noie kaer kenuz in plebe tigguec et in eadem plebe aliam
villa noie penbren qm alia vice Orscando epe et pi qdam nectanc gpulsi
sco chorentino dedant in ppetuu. Gregon fili prion Bnedicti consulis
filij p anime suc expiacoe sco chorentino in ppetuum dedit qmda uilla
kaer trie noie que ⁊ in plebe que dicit Heuez sup fluuium

Alanus consul mortem suam prudens pia deuocoe comotus pro re
dempcone anime suc ⁊ patrum suorz dedit sancto chorentino tram tri
um sext frumenti ⁊ trium anene ⁊ trium gallinarum ⁊ in ka
lendis maij. xviij. uuuuuorum in plebe que dicitur Cleczgual.
Est villa que dicitur Gouenech uxo castellanum de qua canonici
sancti chorentini habent duas ptes decie roblacomum ⁊ sepulture.

Abbas de Lonny ecc

Omnibus xpi fidelib ꝑsentes litras inspecturis. Guido miseracione diuina epc. et humile
capitm consoprien. et frat Eucen humil abbas et qucent maistri sce crucis de kempele
ordis sci Benedi consoprien dyoc salte in dno. Notum fieri cupimus quod cum orta et incitata
fuit inter epm et capitm consoprien ex una ptte et nos abbem et qucentum ex alta sup
subiectione obedia. reuencia visitacione. correctione. et alijs iuribus epalib q in eccie mona
stio ac porrib et ecclijs in dioc. consop. existentibus ad dem maistrum spectantib epo
consop. de iure coi nos epc et capitm debi diecebam diffinitiua sua lata fuit cui tenor
talis e. Innocencius epc seruus suor dei venabili fri epo consop salte et ap. benedcion.
Ea que iudicio inter partes terminantur firma debent et illibata ꝑsistere. et ne in iudi
cio controuersie seruplum iuris aliquo quemquam ꝑsidio communiri. Orta siquidem inter te ex
una ptte et abbem et qucentum maistri sce crucis de kempele ordis sci Benedi consoprien.
dyoc. exalta. sr subiectione obedia. reuencia visitacione correctione et alijs iuribus epali
b q in eodem monastio ac porrib et ecclijs in eadem dyoc existentibus ad monasteriu
ipum spectantib tibi de iure coi debi dicebatur maria ꝓtionis. Nos tandem in ipa dilecti
filium mag. p. tt. sci marcelli pbrum cardinalem dedimus auditorem. qui cognitis cau
sis et relatis fideliter coram nob de speciali mandato iuxta te ac ptis alterius procuratore
ꝑsentib diffinitiuam ꝑ te sententiam promulgauit prout in patentib litris inde confectis
plenius continet. Nos itaq; tuis supplicationib inclinati sententiam ipam prude latam rata
et firmam habentes eam auctoritate aplica confirmamus. et ꝑsentis scripti patrocinio communi
mus. Tenorem autem litterarum iparum de uerbo ad uerbum ꝑsentib fecimus annotari. q
talis est. In dei nomine amen. Nos petrus miseracione diuina. tt. sci marcelli pbiter
cardinalis notum facimus vniuersis quod in ca que inter epm consop. ex ptte una ab
batem et qucentum maistri sce cruis de kempele ex alta mota fuit dno pp nos dedit

Hinc libelli coram nob oblatus extitit in hunc modum. Coram
prib auditore. et exprte ipi epi libelli coram nob oblatus extitit in hunc modum. Coram
nob venerabili patre dne p. tit. sci marcelli pbro cardinali in lre ci a dno pp prib auditore necnon pponte
epe consoprien. dioc. qd cum dem
monasterium et oms porat de insula de Giezel et porat sci amandi. et porat sci romani
de nemore et poratus de toelann. et priorat de ponte brienni. et priorat de landuian.
ad dem monasterium pertinentes sita sunt in consoprien. dioc. et esse debeant de iure con
cedem epo subiecta et ad ordinacoem et potatem illi debeant pertinere et predecessores ipius
epi qui p tempora fuerunt fuissent in possone illi qi omm iurium epalium in pdcis usqz ad tempora
Guillelmi predecessoris sui dci abbas et conuent spoliarunt eumdem predecessorem suum possone
illi qi omm pdcorum denegando ei et ei admittendo ipm ad iura pdcia. nec permittunt eumdem
epm uisitacoem. correcteem. et alia iura epalia exercere in deo monasterio et in locis pdcis
Quare petit idem epe se restitui et reduci ad statum et in possoem illi qi omm pdcorum et adui
dicari sibi p vos sm alias olediam. visitacoem. correcteem. et omia iura epalia in deo mo
nasterio et in locis pdcis et in omibz aliis ecclijs et capellis ad dem monasterium pti
nentib et in dioc consoprien. ostiuitus. et sup hijs petit deos abbem et conuentum
sibi p vos sm alias adempnari. petit et eisdem abbi et conuentui sm alias mandari
qd decetero ei impediant nil impedire faciant dem epm volentem vti iuribus epali
bz in locis et ecclijs pdcis. petit expensas fras qas estimat centum marcharum et pro
testat facienda. et hec petit salvo iure et c. Sr qui libello hinc coram nob legitime
contestata. pstitorqz hinc inde a prib iuramento de iurare dicenda fris poib et ad eas
rensionibz subsequutis. articulis hinc inde exhibitis. et sup hijs testib receptis
et iporq publicatis depositis et priuilegijs a pte monasterij necnon instrumentis ab
utraqz pte coram nob exhibitis. auditis et intellectis que ptes coram nobis
ppone voluerunt. visis et priuilegijs a pte ipi monasterij et instrumentis et aliis
hinc inde exhibitis sup omibz et singulis supdcis coram dno pp et frib suis
relatere plenarie fra et discussione diligenti hita de ipius dni pte spali mdato

colcato sibi filio consopiten. epo subiectionem obedientiam. reuerentiam. institutionem. correc-
cionem. et omnia iura episcopalia que episcopis competunt in monasteriis sibi subiectis secundum cano
nicas sanctiones in eodem monasterio et in omnibus pertinentibus necnon ecclesiis et capellis su
pdictis in consopiten. diocesis. ostentatis ad monasterium supdcm. principibus pdecessoribus
nostris suam adiudicamus. magistrum Iuonem clericum procuratorem ostentatis a
fre Rotaldo monachi eiusdem monasterii a dno pp defensore dato nomine monasterii et
ipsum monasterium ad ea omnia eidem epo similiter adempnantes. salua eodem monasterio
illa clausula que in priuilegio felicis recordationis celestini pape tertii continetur. videlicet
insuper vobis oleum sanctum. consecrationes altarium seu basilicarum. ordinationes clericorum qui
ad sacros ordines fuerunt promouendi a diocesano suscipietis epo sigillum catholicum
fuerit et communionem sacrosancte romane sedis fuerit et ea vobis gratis noluerit et sine pe
nitentia alicui liberet exhibere. aliqui licuerit vobis quemcumque malueritis catholicum adue
nientem gratiam et communionem sacrosancte romane sedis fuerit qui nunc fultus auc-
tore vobis ad postulatum impendat. saluo et eidem monasterio illo iure quod Bernardus quida
consopiten. epus in ecclesiis in fundo dei monasterii ostentatis monasterio memorato
cessit. Sup insula vero de Guezel quidem ad iura episcopalia que episcopus in eadem insula
vendicabat. dem procuratorem monasterii memorati nomine ipsius monasterii et ipsum monaste
rium similiter reddimus absolutum. consopiten. epo sup hiis perpetuum silentium ipo
nentes. In cuius rei testimonium hanc summam per infrascriptum notarium in publicam
formam redigi fecimus et nostro sigillo munimus. Datum et hec summa in scriptis per
dem dnum cardinalem Lugdun. presentibus dno Henrico epo Consopiten. et Henrico cle
ro et procuratore dei epi et pdeo magistro Iuone clico et procuratore monasterii supdci. prese
ntibus et magistro Guillo de Torre. et magistro Bernardo Hispano. et magistro Bertrando ne
politano. et magistro Radulpho de Cynibello capellis dni pape. et magistro Willmo
papiensi. et magistro Angelo Roman. adiunctis presentibus et magistro Iohe de Marco et

Belgio

magro Arnaldo de valeres et domino Nicholao monacho claramalen. capellis pdei dni cardi
lis et multis aliis. Anno dni. m. cc. quinquagesimo. iij. Id. maij indictione octaua pontificatus
dni Innocentij pape quarti. Anno. vij. Ego Bartholome de cersine ant. apostolica noti publicum
pdee sine mutatione et eam de mandato pdei domini cardinalis scripsi. et in publicam formam
redegi. Nulli ergo omino hominum liceat hanc paginam nostre confirmationis infringere vel ei ausu
temerario contraire. Si quis autem hoc attemptare presumpsit indignationem omipotentis dei et
beatorum petri et pauli apostolorum eius se nouerit incursurum. Dat. Lugdun. xiij. kl. Junij
pontificatus nri anno. vij. Tandem nos Guido epc et capitulum coniscopitenses ex una parte
et nos Euen abbas et conuent monasterij sce crucis de kempele ex alta ad hanc amicabilem
compositionem seu ordinationem modando deum suam vnanimiter deuenimus. Cuius compositionis
seu ordinationis et modationis sunt forma talis est. Nos abbas et conuent dti monasterij
et successores nri. et nos epc et capitulum coniscopitenses et successores nri parcebimus dte sunt
diffinitione hoc modificato et modato qd ecclie prochiales sunt apd kempele nich solueret
epo coniscopitenses nec successoribus suis noie penitencie. Si tn des epc et successores sui vi
sitabunt ibi et corrigent. Priorat de Declam vltam penitencie dabit epo coniscopiten
Priorat de Landuian et de ponte Brienci soluent ambo triginta solid. annuatim
tm noie penitencie. Alia autem cannarij huiusmodi fta nta manebunt. Euen tema
nebit abbas. Epc coniscopitenses et successores sui nich petent in capitulo nec in mebris
ratione rectoratus seu antecessoris. Dem monasterium habebit ecclam de ayellac post decs
sum rectoris qui nunc est et presentabit epo ppetuum vicarium ad ecclam dte ecclie qui ha
bebit triam partem redditum et proventum ipsius ecclie et monasterium dnas preces et holocau
dem monasterium epo coniscopit p dta ecclia de ayellac. xx. sol. annuatim noie penitencie
tre epc et capitulum coniscop. sine alicui contradictione sustinebunt qd abbas et monachi dicti
monasterij plenam appellationem suam post dtam diffinitiam interpositam salua in
dtione pdta et qd sunt late in dcos abbem et monachos renunciant non valere nec
absoluant ab illis suis sedm qd iudici videbit expedire. Tre sustinebunt epc et

Capl'm consopiren qd quolibet anno quo fien possit regularitas ccoy albis et monachoy em
ter observans in pdcis. Item epc consep et successores sui visitabunt et corrigent in oib loc
pdcis. salvo iure archid. connubien. in eccia de Mellae. Et prestant duo archid ecclie consop.
de iure suo in oib aliis locis. Litta Bernardi salua erit et tenor ei. qui tal est. Bernard
dei gra consop ecce humil immist. Dilcis filijs suis Rivallono albi ecclie sce eris de ke
pelesio eiq; frib tam psentib qm futris vitam regularem ibidem pfessis in ppetuum.
Qm nob ecceq; iure bene inotuit qr Oriscand epc felicis memorie qui ecclie vre prime
fundaciones instituit eiusq; in fundo uro fundate sb ecclas nob cocessit eis et in bona
pacis insequilitate tpr Bndci. Robti. Radulphi. pontificum semp possedistis easdem
ecclias nob in ppetuu cocedim hnias tali tn tenore ut electo ab altre et monachis cap
pellano eius epo psentent ostendentes ei q condicce velint ipm substituere videlz an ad
temp an in tota vita sua. qui ut moris ecclie curam aiarum ab epo recipiens epo de
spiritalib monachis no de tpralib rendeat racionem seu loco defuncti seu vim capelli
alium volunt mutare capellm toties ipm epo psentent. Ut autem hui modi ccessionis
firmitas p succedentia tpra firma atq; inconvulsa pseuer. polaunt eam assercce sigilli
mi communire. et subsepcce nomin eoy qui hunc astipulacoi interfuit roborari. Ds
illos sub anathema sua ponim qui hunc assercoi ullaten psumpsint obviare. Act
est hoc anno ab incarnacce dni. cy. C. sexagesimo vj. apd confluentiam in ecclia beate
marie et bi Choremmi. toto capto eidem ecce assistente et assensum pbente. psente et
Maurico alte de Langomo et monachis suis aldreno. Gidone. Tangij. cy. de Reler.
Rivallo. Gaufrido archd. Piramo. Willo. Edoro. Gaufrido. Milcto. David capello
De monachis de Kempele. Simone pore Turgualo. Moyse. Gueno. Conano. Halo
gan. Guillo. Ecclie sci Cayari. et de Tresguienon et sci Rivallazn nrch solvent
noie primacois. Nos aut Guido epc et capl'm consopiren. ex una pte. et nos eneno
allus et quent dei monasterij ex alta pdcas compoicoem. ordinacoem et sic modificaem
et oia et singula concreta in eis et ipm suam salua dei modicce rata et firma hnte

1166.

pmittim et tactis sacrosanctis euangeliis juram nos pro nobis et successoribus nris hinc et inde iuxta
ordinis monastici observantiam. Volentes et consentientes quod religiosus vir abbas de Lan
gonio cistercien ordinis coepiscopus diocesis Judex a domino papa inter partes deputatus habeat auctoritatem apostolicam pote
statem si aliquem predictum contingat predicta vel aliquem predictorum venire vel venire voluerit quod absit occere
di eundem. Et quantum ad hoc nos hinc et inde supponimus iurisdictioni eidem. Volentes et con
cedentes quod idem abbas de Langonio sigillum suum presentibus apponat. Et ut hec omnia et singula
rata et stabilia permaneant in futurum presentes litteras sigillorum nrorum munimine
duximus roborandas in certitudinem et in testimonium veritatis. Dat anno ab incar
nacione domini. m. cc. sexagesimo secundo. Mense octobris. Alan dictus pennharz. 1262

Alexander episcopus seruus seruorum dei. Dilectis filiis universis presentes litteras inspiciendis salutem et apostolicam
benedictionem. Sicut universitas vestra nos audisse et legisse letatur inferius annotata sigillis
dilectorum filiorum nostrorum Hugonis tituli sancte sabine presbiteri et Richardi sancti angeli diaconi
cardinalium et nobilis viri Johannis ducis britannie comitis Richemondie sigillatam
qua ad maiorem cautelam de verbo ad verbum presentibus fecimus annotari. Que talis est.
Ego Johannes dux britannie comes Richemondie. volens humiliter obedire omnibus suis
ordinationibus decretis et precepto pro quibus in me et de me excommunicationis sue sunt
prolate. in presencia venerabilium patrum domorum Hugonis tituli sancte sabine presbiteri et Richardi
sancti angeli diaconi cardinalium. juro tactis sanctis euangeliis ac promitto in parcho et ex
integro faciam simpliciter et per illos qui mecum sunt in iurisdictione subiecti quantum in me
fuerit faciam adimplere omnia et singula quod idem suis ordinationibus decretis et precepto
continent. Ad maiorem autem abundantiam cautelam promitto et juro quod litteras sedis apostolice
pietatis contenta in ordinationibus suprascriptis recordationis gregorii et innocentii predecessorum
pontificum me faciam et quantum in me est faciam omnes mecum iurisdictioni
subiectos. Capta. anno sue hec. Iudex per partes britannie excommunicationis
et in iudicio abrogando. restituendo ac alias omnibus legitimis modo publicas affaciendi
in excommunicationis permanserunt rebellantes. et ita per iudicium deffinitivum sententiam
de officiorum approbam habere ac magnis publicatis. ecclesiis simpliciter pre dicta
denuo sententiatis. ecclesie ac ecclesiarum ipsorum. a me meisque ballivis et subditis.

deffendamus. Quia ecclesiastica sup usurie violacione fidei ac alias penalibus per ecclesiasticos
coram episcopis in foro suo ecclesiastico agitandis in eodem foro ecclesiastico ego et meus ager
libere pacamur. Permutandi ecclesias decimas ecclesiis et personis ecclesiasticis alias
resignare. et quod prius fecit. ab eod. s. p. de excommunicatis et interdictis personis absolvendi
et absolvendis vos ut ad eccles. Amicaten et legatus sed de illis generalibus quod
similibus facendis sedis dte specialem approbata firmam obtinuerit. Item pro
merito et jure quod de omnibus maleficiis offensis pro quibus in me excommunicationis sententias
latae et ipsorum praefatam ad dubium cancello. et stalo fuit. Item pro merito et primo
quod ego manerem praefatam de barbaricis sum suam dno. Q. alium episcopum pretio
emptio. et in commenda deponam totam pecuniam in qua ordinatus sum. ego ut
eccles manerem. et pauperibus omnibus bromacoribus decretis et pactis laicis quod
me pro ego recta manerem pro quibus dme excommunicationis sunt laicis sum Item
primo et jure quod sup istis omnibus obtinendis sufficientes cautiones ad mandatum dni
pape stabo. ge et quido et ubi mihi dnus iniungend. Item aut quod ab isto tempore
et deinceps ab aliquo pedaro possio me dnus p. sine aliq mon. ac. seu restitutione
et ecclesiam suam redimo sicut de sua pecunia bnplacito solutione. hoc dno et
hiidem meae obligo ad omnia supra. In cuius rei aut et perpetua memoria
pnsentes dno pape concedo presentes litteras sigillo meo munitas et sigillis
duorum cardinalium sigillari. per pnsentes aut in testimonium meae gre
duorum cardinalium sigillari. per pnsentes aut in testimonium meae gre
ac pnsium dni pape diam potiendere no mutando. qui si aliq ad aliq in dno sunt
ac pnsium dni pape diam potiendere no mutando. qui si aliq ad aliq in dno sunt
ordinationes ac pactis corrigere moderare ut emendare dno pape placuerit
illa sic moderata correcta moderata ut emendata debeant observari.
Actum romae in presentia duorum cardinalium. Anno dni M. CC. LX.
Angesimo sexto. xiiii. kl. aprilis. die sexta pontificatus dni alexandri pape
iiii. anno secundo. Datum laterani. v. id. Februarii pontificatus nri. anno
decimo.

Alexander episcopus servus servorum dei. venerabilibus fratribus. Episcopis ecclesie lincolnensis
et apostolicam sedem. Quidam vestre bone memorie. Swarcen. Sadonen. Macdonen. Brocen.
Adelen. Aenocen. et Conen episcopos. ex parte Ind et quidam pretend Brittanno
comitem ex alia. sup diversis arduis gravem exorta materia questionis cum pro

ipsa multa fuissent a fidelibus venerabilis Gregorio pp. predecessore vro ipsum
pro Bonifacio Ghier in partibus illis q. eundem comitem subditos ecclesiasticos
enormiter lesebant. Et eundem sup. vocandis et expellendis excommunicatis
ac de eis ad agendum certificandum et alios actus legitimos multarum
admittendis qd in excommunicatione persistebant et laicalem curiam coguandis
ab eo commit. ed sup. etia fidei defectum q. decimas et legatos ecclesiasti
carum defensionem pertinent, nec vro sup. usurae violatione fidei ac alias
causas in foro tui ecclesiastico agitandas a sede apostolica ed pensio emana
ret. quia postmodum. Nobilis vir Jacobus comes Britanniae de nomine tuo
hujusmodi commissam adeptus post pensionem nomine obtinere hujusmodi
tacite expiraret. et eo q. in illa de successoribus nihil nec fiebat. Idem ad
apostolicam sedem ad eius expiratam instantia multas dam pensione eiusdem prius factam
valuit firmitatis precio obtinere. eiusdem a predecessore J. comite obtinere
mandamus extendens eandem pensionem ad eadem vacantia. Decanis
et magistro scolarum Cenomanensis sup. h executoribus deputatis. qm. ad ecclesiam
nostra mentione aliqs. eorum nobilium pertinet. Verum qm. multos idem
J. comes pensionem obtinere hujusmodi qq. sup. h diligenter registrum sedis
contempnebat. ipse ejus mutabilis animus Britanniae statum et apostolicam submo
nere prudentia humili supplicantes. felicis recordationis Innocentio pp.
predecessori nostro carissimo ecclesiae optimis partibus partaris precatur. desiderio
consilio suorum decernere vos et totam Britanniae provinciae ecclesiarum et in
judicium ab agendo certificando ac alias actus legitimos in vro jurisdictione officiales
quod in excommunicatione permanserint repellant. quod quo libertates ecclesiae
fuerint et ita per judicium defectum sedem ipsi consuetudinem appellationum
libere et integre potuisset actus impleant decretalium solitudines. Ecclesiae ac
ecclesiae persone. a communitate suis quo baliuis et subditis defendant. causas
ita sup. usurae violatione fidei ac alias gravatos seu ecclesiarum earum
ejus in foro tui ecclesiastico agitandas. in eod foro ecclesiastico sedem comes et sup.

agri libe pagano quinctano eord decrds ecclie & psonis ecclasticis a
laicis restitui. provisionem aud ab eod. ob. p decessoris nri scam de expiandis
& sclarem potestad exercendis vo nadeano ad eod dmicis. & legatis
tam de terris genahlz q fruhlz facendis sm dr constitucionem apostolicam
firmiter observari precipio sub ptestmacione anathematis districtius inhibe
ne idem comes ut quivis alius in bricia ipa q statucio firmiter ad
perpetuo ibidem cepibz fir mid & stabile pmanere valitur quo ad provisione
eande tenere pstimat. bone memo. cenomanen. epo. sup p eps ejus ordi
nacione concesso qui in eundem comitem ecclie pnsionis & costraicionis hmodi
exercere suam pmulgavit. Cum ipe primos sepe fat. Joh. comes ap sedem
apostolicam de observandis constitucione illa pstito juramento ac eid sancte
mre obtemperare & obedire. & constitutis pdis in diglz corroborari
in aliis ad eundem & ipsis multis extra modum p nrm fuit pundera
postulacio. Nos dil. filio. abbati bre mar de jhelz trinetien dioc nre
dedimus litras in mandatis vt vos ex qua mre pempcoed certe p se vel
alium pcurarent vt infra ccii dies cum in mre curarentis pcedere ad
pnsionis & costraicionis pdias p vos ad alios copere. nram sup his
correctoriam eundem & modacoem pnt ordinaris exigere requirere. Ex
nob. g. venerabilibz fratribz nris maciensien. & oriensien. ep pre vera & mere
nadicien pro se & eord sua ejus do pamacore ipi. j. omnes ecclie
tabz ppe q mistaicio cmo eord nob & do pam. correctoriam eundem
com & modacoem hmodi fieri. eid instanter a postulantes Nos pnsionem
& costraicionem pdias quippe sum & exaniadum diligenter. et audiras do
mitteras q filio hmo inde pfecta quia mchi in eis reperim q equi
tatem no capere & instrae recitudinem no hereo in ejus hdo sens
simos cosilio duxim vt eid.
Datum anno q pdi nob dno mccccxxi madria memorato comiti q eiusdem
pnsionis & costraicionis forma ano pdias cosueudines
molestand. quia si ser pdecessores ejus fecerim eid comiti ad nos
sup q. ipsius gnia pnacio exibere instae agnoscitur. Ad vitandum
xny. pdi. exemplar ponoriscad nrd anno. dno.

Quoniam ex diversis causis plures domus ecclesie cathedralis ecclesie
fuerunt in ruina. Nolentes quod nos simile contingat ecclesie cathedrali
Bremensi in loco asserere in ecclesia conventuali de Jouis in civitate predicta pruden-
cium prudentia providere de domo nostra et aliis canonicis de ecclesie antiquitus
et prescripte quoque modesse assistentes in certa statuimus instituentes et ordinantes
et ordinamus de ecclesie nostre et quod canonicus noster in ecclesia cathedrali Bremensi
eandem assignatam habeat sub ea forma in assignatione hinc inde facta
quod de domo ipsa nequeat aliquem canonicum nostrum prebendarum
fructus percipere hinc posit quia apud consilium hinc nos de super
hiis consultis quid de prebendis eiusmodi divinum sit et statutum hiis nos
et ipse domino Episcopo cathedralis ecclesie sancti divinum ordinandum et statuendum
quod canonici presentes in ecclesia conventuali ipsi bracteatis domos eandem et hiis
de bracteis quod prefatum decretum ulterius ibi non obstitit domus ecclesie
et assignatis nutrientibus canonici ipsi ordinis residentiam annualiter in
ecclesia conventuali ratione sui stipendii ipsi dimidiam annum solvendo ipsi nulla
ratione consistet domus eandem et ab canonicis tunc residentes domus eadem
et assignatis statutis tunc quod ad reputet canonicos domos domus eadem sive
residere dominus alias si quod domus tunc bracteatum possint vel debent
alium canonicum in residentia loco ipsi canonicis residentes domus hiis
residere tempore dicte domus quod singulis annis et assignatis residen-
tiam domus eandem tunc detinent et quod apparuit per singulos ipsi
domus magistri ordinis de domo archidiaconi de predicti Alani de Sancto Hinrico
canonici et vestiarium sexagintia libras annuas ipsi quod domus magistri
canonici et cantoris ordinis de cantoris et hospitale et domicilia de
et hindegrinnes canonicorum nostrorum quinquaginta libras annuas pro hinc
ab domus predicta inquirunt. Nos vero ipsa predicta ordinamus statuimus et
ordinamus et hiis ad tenendum ecclesie capitis et domus predicte ecclesie Bremensis
et ordinamus. Confirmamus et approbamus. In cuius rei testimonium sigillum
nostrum. Divinum approbatum. Dat. et actum in capitulo die Jouis post festum Sancti Dionisii
anno domini millesimo ccc tricesimo quinto.

Anno domini millesimo cccc.mo xlv.to die martis post festum sancti Gregorii fuit quilibet burgensis chorus Ecclesie capituli in maneriorum Ecclesie capituli et juramentum in capitulo statuta officiorum per dominum J. Bloet.

Anno domini millesimo cccc.mo xlvi.to die martis post festum sancti Matthei apostoli fuit unus in permet Ecclesie per capitulum capitulum in maneriorum Ecclesie capituli et juramentum statuta Ecclesie capituli. Venerabilibus viris dominis magistris Jo. de Repyngdon, Henrico Sulgrave, R. de Pecheleye, O. Hosford, Willelmo Malbank, petro de Mayas, Jo. Cornwaylle et Rogero Malbank J. Bloet.

Die veneris quinto mensis et octavo mensis ejusdem anni et anno supradicto capitulum fuit in capitulo capitulum statutum et ordinatum quod omnes qui et singuli ponent pons hospitalis sancti Katherine et singulis vicariis presbiteris absentes tam qui commedant quam ad civitatem eo quod statuta fuerunt in dilatione cum ipsis cadunetur ad sangunem dicti pons et eos hospitalis ad domum suam minorum citatis corporum statut et juxta fuit J. Bloet.

Anno domini millesimo quadringentesimo septimo et die Jovis prima Septembris anno Henrici sexti post conquestum Anglie primo fuit receptus in maneriorum Ecclesie de Chichester Nicholaus Stacy et juramentum fuerunt statuta officii. Ordo [illegible] Stacy Chichester [illegible]

Gregorius ep̃s seruus seruorum dei. Dilecto filio .. N. de Langonio canonico Constantien. dioc.
Salm & apticam ben.. Venabilis frat nr̃. Eps et dilecti filij capitm Constan
tien nob significare curarunt. qd cum olim in Constantien ecclia in qua plenaria collatio
ad dam epm pertinet plenaria aliqm uacare contingat: plures sub expectatione plenarie
uacantis ibidem recepti. p executores qui a sede apolica deputatos. uel legatos ipsius.
plenariam huimodi sibi fieri petierant. qui cum. dicti eps & capitl p executores ipsos ma
dari fecerunt. ut eum ad plenaria ipsam admittere. ac distributiones cotidianas sibi exhi
bere parerent. In dam epm & singulos de ipso capitl si hoc no fecerint. excom sententia pmulgata.
Unde cum pfata ecclia sepe ppter hoc remaneat debitis obsequiis destituta. Maxime
cum fructus suos incurrit eamdem. p eo qd ad unam eamdem plenaria plures simul no pos
sunt recipi. & uno uacante plenaria. distributiones debent plib ministrari. dicti eps et capitl
petierunt a nobis ut hiis huiusmodi supplicarent.. Quocirca discretioni tue p apolica sibi gra
mandamus quatenus si est ita. tam receptos huimodi qm & recipiendos in eadem ecclia. et con
executores qd ab indebito sic hoc examine dicti eps. & capitl. & ecclie. videlicet in gau
su diuisos. omnimod mandatum eius desistant. diumod idem eps & capitl de plenariis
uacaturis ibidem se nullatenus intromittant cum sint. Cum sint p diuersis personis diuersa
mandata suscepint sup eis. et sufficienter cauerent in hoc casu. qd ad ipsas il
los ex eis legitime pertinent. qui canonice fuerint assecuti. uel similiter obtinebunt easd.
Illi qui distributiones ecclie plenariae huimodi eis debitas integre ministrabunt. omni
cione pmissa. p consuetam ecclie. appellione postposita remota quella. Re
laxantes dicto tum excom suspensionis et interdicti sententias si qs in predictos eps
et capitl. ut ipsos aliquos latas fore huiusmodi occasione existat. uel in posterum ha
bere pmulgari.. Dat apud Urbemetanum. v. kl. iunii. pontificatus nri. anno primo.

36

De anata vacantis episcopi

1335

Omnibus hanc litteram visuris Johannes permissione Divina Ecclesie Cenomanensis episcopus salutem in Domino sempiternam. Cum ad nos pertinere dignoscatur ordinare de ecclesiis cathedralibus et aliis ecclesiis cathedralibus et aliis ecclesiis parochialibus et aliis locis ecclesiasticis in diocesi nostra existentibus, et ad nos spectet ordinare de fructibus, redditibus et proventibus ecclesiarum cathedralium et aliarum ecclesiarum parochialium et aliarum ecclesiarum et locorum ecclesiasticorum in diocesi nostra existentium, quorum

Auuisis ynter litteras inspectaris et auditaris Alanus permissione dei
Corisopitensis episcopi et .. Capituli Ecclesie Corisopitensis Salutem in Domino sempiternam.
Notum facimus quod nos Alanus episcopus prudentes redditus et distributiones
deputatos ad usum cotidianum Canonicorum residencium in ista Ecclesia Corisopitensi
esse tenues et nimis insufficientes diuinum cultum quod augmentari et numerum
Canonicorum defuncturum in eadem ecclesia affectantes. Et inde habito solemnem tractatum
habito inquisitione prehabita diligenti cum Canonicis nostre dicte Ecclesie Corisop.
in Capitulo generali. videlicet die veneris in crastino festi beati Thometi apostoli
Anno domini millesimo ducentesimo nonagesimo quinto. Innouacionis [illegible] dicte Eccle 1291
et ipsius utilitate exigente de consensu predicti Capituli ordinamus et ordi-
95. statuimus decernimus et decernimus quod decime prediales Ecclesie de Glomael
nostre Corisopitensis diocesis cum collacio ad nos dignoscitur pertinere in usum
predicti Corisopitensis Capituli et nostri conuertantur per panem fideliter et dis-
bucendo nobis diuinum virtutis. Et Canonicis dicte Ecclesie residentibus et
defuncturis personalem in eadem. Itaque Nos pro tempore nostro de eo panem tantum
habebimus et habitur nobis singulis diebus quotidianis habitur vnu Canonicus
in dicta Ecclesia residencia singulis diebus. Verumtamen nos contigit interesse Nec
in alios usus in parte vel in toto illo diuinum tempore conuertent decime eiusdem
Statuimus insuper et ordinamus quod predicti Canonici qui in eadem Ecclesia
hoc tempore interfuerunt in dictatem cotidiane distributionis dicti primus per
piant et aliam similem dictatem qui interfuerunt hoc nomine Nos
Capitulum Corisopitensis predictum hanc simplicem tractatum et ordinationem
diligenti honore et statuta nostre Ecclesie ordinis factionibus ecclesie
Ecclesie pensatis predictam ordinationem et statutum predictum laudamus approbamus
et eisdem nostrum assensum plenum. Quod ordinacio et statuto Canonicorum
Ecclesie de Glomael predicte in ista presentia assensum plenum et co
Ju cum [illegible] testio[illegible] hoc .. Sigillum et hoc .. Capituli Corisopitensis predicti
nostra sigilla presentibus litteris duximus apponenda. Dat. et datum
Anno et loco supradictis

Anno dni millio cccmo Septimo die decima mensis Junij. Eyo pmo
fraterniteis juram statuere &c
pd Baden die juramt tyrulle am pnotij

Anno dni millio cccmo octuagesimo et die lunis quinta mensis Junij
fuit ordinatum per magistrum Ricardum Wolf et Johes Gilbert
Johes Latham et Alexd Ricardson

Anno dni millmo cccmo octuagesimo tertio mensis mensis Sti
fuit ordinatum ~~[illegible]~~ Adamus petri
dni Thesaurarius Ricardus in ray pdi ordinat restituendi
in pscriptum magistri Gulielmi Clung pd de tonolstre [illegible]
[illegible] stallum in choro Ecclesie in Capite. Juramt statut
pdi ordinat. fuit mgr Johes Blacz Junior

Anno dni. mille. cc. Lxxx. septimo. In cathedrali synodi sta hic in capitulo statutum et ordinatum fuit a canon. ecclie constitutum quod si aliquis pecunia aliquod magnum pensum a deo capiendo quod nullus pendat pecunia nisi prius illo exhibito ex capitulum et consilio cum. canonicorum et ordinatum hic. et inter sup concessio thesaurus hic. que cangit diu receptoes. thesaurus canon. et in fructu in dea ecclia. et quod nisi concedat hoc fuit [illegible] sup hoc nec singulare pensum

Anno dni. mi. cc. lxxxiio. In cristino synodi sta hic in capitulo generali cyrcite talis ordinatum et statutum quod nullus canonicus hic aliquid de emolumentis quotidianis vacte episcopi nisi presens fuerit quod pena tempe distinctionis huiusmodi emolumentis exceptis dum cantat horalis fuit ego petrus de roya alias monicus archiepiscopus de gerto venerabili capitulo contulisse dorum quod habui ab beore dicti gudane rectore domum in edum i parvu prio anny.

Anno dni. mi. cc. octuagesimo tercio die jovis p. festum sti cuthberti hyemat i generali capitulo fuit ordinatum et statutum

Anno dni. mi. cc. lxxxiiii. et die xi mensis januarii fuit ~~[illegible]~~ et de [illegible] gallicum [illegible] magistri gulielmi manceuse ad canonicum et stalum vacantem per mortem magistri alan [illegible] ordinatus et [illegible] in [illegible]

Anno dni. mi. cc. lxxxiiii. die martis post festum sti [illegible] in generali capitulo ordinatum et statutum a deo jonas p. synodi penitentiarii anno p.dto fuit statutum cum sicut non fuit in hac ordinatio annotatum ad electiones [illegible] capituli. et [illegible] quod non obstante quod statutum [illegible]

Anno dni. millesimo cc. lxxxv. die lunae septima augusti domus [illegible] [illegible] et [illegible] fuit [illegible] in [illegible] et [illegible] fuit [illegible] [illegible] Jo. [illegible]

6

Anno dni millesimo cccc. Nonagesimo nono die sabbati sexta die mensis aprilis in
crastino festi ti conventui estimatis fr. Salvatorius in capitulo nro generali p
bonis statutis sed male observatis:

Quia sepe contingit prout p fr. experientiam didicimus quod monialis de
monasterio istius civitatis adversus laudes hominum apparen. [illegible]
fraterna [illegible] de [illegible] ordinis [illegible]. de quibus
[illegible] [illegible] [illegible] [illegible] [illegible] [illegible]
simplicitate [illegible] [illegible] [illegible] [illegible] [illegible]
[illegible]

Hospitale Sancte Katherine

Anno Domini millesimo quadringentesimo vicesimo primo post festum Sancti Michaelis
in mense Septembris venerabilis vir dominus Johannes Bonsse gracia Magistri Hospitalis
Sancte Katherine prudentes et honestos viros Johannem Wyllyam de Wyndsore capellanum
elegerunt et prefecerunt domum ipsorum hospitalem in administracionem
seu procuracionem hospitalis predicti Sancte Katherine habendum et tenendum
quamdiu bene et laudabiliter se gesserint, quod quidem Johannes Wyllyam et
Capitulum et Fratres predicti hospitalis dictum Johannem et eius successores
cum fide et diligencia predicta hospitalis juxta statuta
ordinis hospitalis extra metas Jerusalem et alibi ordinata
[illegible] sexto, fratribus et capitulum
[illegible] Johannes [illegible] Alano &
[illegible] Johannes [illegible]
[illegible] Johannes [illegible]

Ob. eiusdem Epc corporatur quodecimo die mensis et decimosexto
die eiusdem mensis fuit eius corpus tumulatum ecclesiastice sepulture. Anno Domini
ab. cc. lxxxmo. sono. —

Litera Archiepi

Procedendo pax a Deo. Deo Richardo Dei gra archiepo. cuius humile capitulum
corporatum pastoralem eius subiectione debitam obedientiam reverentiam et honorem. Ponit vobis
paternam vestrorum quod bone memorie Episcopus corporatus
die martis post dominicam qua cantatur letare in ecclesia die clausis expirauit
et eius corpus fuit die Jouis sequenti in ecclesia corporatum tumulatum
ecclesiastice sepulture. Nos vero postmodum in nostro capitulo conferentes de nostro ad
absentia dilectorum virorum magistri H. de Doulas. ac de Roch, pbri nostri
canonici et Hebrid Briconed et Studrid de eiusdem ecclesie nostre capituli
sponte nostre nostro et eiusdem pbri nomine ad dignitatem vestrorum pastoralem dignitatem
commissa et ad petendum ab eiusdem vestrorum paternitate vestra humiliter providere
pbri eiusdem de pastore per hiemem et ipsum nec aliquem eiusdem capitulum vestrum supplicamus
nostri et alia facerdi quam omnibus regredientem. Et ita pbri
tum vestre et alius ab ipsis facerdi est significamus per pbrum hunc
presentem nostrum. Datum die veneris post dominicam die dominicam. Anno
Domini ab. lxxxmo sono.

Litera Archiepi

Venerabilis Domino Dei gra Archiepo. Cuius venerabilis vitam et dignitatem nos
de eiusdem capitulo corporatum pastoralem et sedulitatem a Deo cuius
dominium nos expectat vestra venerabilis vita magistrum Hugonem de Doulas
filio de Roch in eiusdem corporatum vita et corporatum eiusdem in dignitatem
hiemis dignitatem nostre bone memorie C. quod corporatum recepit et
pencia ab eiusdem [illegible] et hiemis electionis. Nos eiusdem studium nostre
pbri. Qui eiusdem. Vestrae vestra in dilectionem exhortantes per eiusdem studium
sperantes quod salubrem studium magis eiusdem per pbri. Qui eiusdem Deo
Deo ipsi laudem die Jouis die festum nativitatis domini. Anno
Domini ab. lxxxmo sono. —

41

Ce premier Cartulaire qui commence
a la page 26 a servi a former
le second qui n'est qu'une Copie

BIBLIOTHEQUE IMPERIALE

40

¶ Anno Dñi. M°. CC°. nonag°. primo. die Jouis post pentecost. statutum est in mro capitlo. Constit. capellos cont corporis corrigendo p multos cop cabiid mores ad portandi de cetero et si qui eos vel aliqd corpis fuerit gerendo statutum est quod mouetur pondi sex denarios qtiens vice. qd denuo poni vnos denarios deuotandi capitlo. et qtiens fabrice cont corporis. nec cont mxe cabiid bibere de aliquo loco pueo de fraude ipsius protestari.

Statutum est quod capellani cristini synodi pentecost anno dñi millo CC°. nonag° quinto. usq; ad crastinum assumpcionis beate marie pueri ipsius q ad negotia altaris de Doulas quia ad fundacionem capellanie quia ad panem. et q ad fructum de Leuy.

Anno dñi millo iii°. nonagesimo nono / die xp̄i mensis maii / ad locum terrarum Judicum ottama / ab electos Budicie pony ny pp / altro electi Anno sexto. p utilitate R. ny vo pa et Dno Dno e. corpoy / ep̄o gullo mar-hs. Alano & fr̄e nicholai Johe comite petro Dunnau / petro phylomene cant. corpoy magro Johe de arffert Johe & hrpham cut / fuit benedicto in magr Johes de malestructo Kempty ny oriplo / corpoy ny cant. Kilkyeathe 2 Juramt statuta Kilkyeathe 2 / J. Cloez.

Anno tertio. die Jouis ante festum ch̄ cathy altris / fuit Jure de hrpham Kilkyeathy creatus ny mancetud et Juramt / statuta 2 J. Cloez.

40

Anno ejusdem. die lunae post festum dñi gullelmi Alanus / an gregorii fuit recepti ny mancetud cum ch̄ Juramt statuta 2

Anno dni millesimo cccc nonagesimo quarto die lunae in festo transitionis sancti
Benedicti in capitulo generali per quendam commissarium
[illegible] in manu fuit statutum in capitulo generali quod quilibet conventus
[illegible] beneficia alicui datare quod presentatio spectet ad capitulum possint canonici
a die sepulture illius et mortis dei beneficia datarum
presentare tam qui fuerunt in diot conventu [illegible] quod
de dicis beneficiis et ea presentare non obstante statuto [illegible] quod
fit

Anno domini millesimo cccc nonagesimo sexto die lunae post festum sancti Gregorii
[illegible] Stephanus Thorne [illegible] Stephanus Thorne in possessione canonicatus et prebende quas dominus Johannes
[illegible] obtinuit [illegible] in [illegible] in choro et in capitulo
ac stalla assignata per [illegible] [illegible] Gundabald [illegible]
fuit Stephanus

Anno domini millesimo cccc nonagesimo septimo die dominica prima ante festum
[illegible] Johannes [illegible] in capitulo [illegible] quod [illegible]
[illegible] et prebende quas [illegible] obtinebat [illegible]
de la bomdenac de [illegible] [illegible] in [illegible] Johannes [illegible]
[illegible] in choro et in
capitulo. [illegible] in capitulo. [illegible] de [illegible] [illegible] O. [illegible] G.
[illegible] G. [illegible] [illegible] de [illegible] et P. [illegible]
[illegible] Johannes

Anno domini millesimo cccc quadragesimo octavo die Veneris post festum [illegible] Petri et
Pauli apostolorum. Dictus Thomas [illegible] in [illegible]
[illegible] et [illegible] stalla assignata [illegible] obtinuit
[illegible] Dominus Thomas [illegible] et [illegible] Bubwhan [illegible]
Bonwtlleman

Ego quidem modo Juro statuta ejusdem et observata fol. 42

laudabile [illegible] et [illegible] et [illegible] [illegible] me

Dei et [illegible] Sed hic [illegible] in Dei [illegible] canonice capti

Anno Dni millesimo quadringentesimo septimo [illegible] modo ita est

Anno Dni millesimo cccc.mo vii. die Dni septima mensis maii

Judicum Ottana sede electum Eudicti Dni nri pp. Eugenii

electi Anno sexto - presibus magno Johe de ayssyt ~~[illegible]~~ [illegible]

et ad Natalis stellay Emeris Dmenll Johes mitonus ~~[illegible]~~

tregomiret stephanus Ponsetti Johes ay Ponses jno Ballaron Johes

corsset quidem hyonegett Johes hugoes jno cinarat Johes

ay nicolaus jno sahe almy [illegible] et jno glonarhi

[illegible] et [illegible] Restitue [illegible] corpori in capto corporis et privatorum

capli in prima Venabilem fratrem et deo capto capitularem requisit

Juramentum statuta [illegible] et chori corporis tui et [illegible] tue observare

pribus et capitularibus et deo negotio Venabilibus fratribus magistro Francisco

Julianus [illegible] magistro petro Dmnus Johe comite de pengliens

et de hospitale [illegible] corporis J. Blez.

Anno Dni millesimo cccc.mo xi.o die Veneris in festo [illegible] Burgis jno

[illegible] et [illegible] tregomiret in [illegible] [illegible] corporis recepit et

juramentum statuta et laudabiles observantiae [illegible] corporis tui et

[illegible] observari J. Blez [illegible]

Anno Dni millesimo cccc.mo xii.o [illegible] Dni [illegible] Jhesum [illegible]

pudicum [illegible] electum Dni Eudicti pape electi Anno octavo

Radulphus [illegible] [illegible] et de pengliens [illegible] recepti in [illegible]

[illegible] et [illegible] assignatis [illegible] in capto [illegible]

assignatis stallis in choro [illegible] statuta [illegible] laudabiles

[illegible] observari [illegible] ay. [illegible] [illegible] p. [illegible] de hospitale

Jo. [illegible] et de pengliens canonicis [illegible] [illegible]

[illegible] Petro [illegible] et Dmnus [illegible] [illegible]

Bonmallen

Universis xpi fidelibus presentes litteras inspecturis et audituris. Ivo divina permissione Eleten. confirmat ecclie Coventr. et Lichfeld in domino sempiternam. Noverit nos litras bone memorie Guidonis quondam Epi Coventr. non cancellatas. non abolitas. nec in aliquo preiudicatas recepisse ac vidisse verba subsequencia continentes. Sub hac forma. Universis presentes litras inspecturis. Guido miseracione divina Coventr. et Lichfeld Epus eternam in domino salutem. Noverit universitas vestra quod cum contencio esset inter nos ex una parte et dnum capellanum nre ecclie ex altera. super terra de colle herpe in prochia de villa fontis. et super annuisariis bone memorie Renoldi quondam Epi Coventr. et defunctorum magistri Galteri. et Gaufridi de Boffic. canonicorum quondam ecclie Coventr. et super offendis vicariis. ecclesiarum de plee kerneuell. de plebe nova in prozoes et de kemenet maen. cessante ab antecessoribus nris in usu capellorum et chiorum chori. diaconi et subdiaconi ecclie Coventr. et super terra de laneloc in prochia de pleybey. Ita est inter nos et ipsos unanimiter concordatum et acceptatum. quod data terra de knecherr inter nos et dictum capellanum per medium dividetur. Item data annuisaria dicto capello libera perpetue permanebunt. Item nos vicariam de plee kerneuell offerimus. et capellanum ad alias vicarias personas eligent. et eas ad ipsas vicarias nobis et nris successoribus presentabunt. De terra vero de laneloc testimonium audiet. et secundum testimonium terra Epi et terra capelli dividetur. Item recognoscimus ecclesiam de landeleou ad jus patronatus dicti capelli pertinere. nec intendimus nec volumus per collacionem quam fecimus semel de ipsa ecclesia ignorante ozagro damiel de mathalon capello predicto aliquod preiudicium generare. Collacione tamen ipsi damiel facta in suo robore duratura. Hoc autem volentes ratum quod observare illesum. et perpetue ea que sunt et perpetue ea quae sunt vel esse debent esse nris capelli ecclie ipsi capello a nris antecessoribus ad quos prium usum in ecclesia conventuali collatas et institucones et consuetudines ipsius ecclie legitimas statutas hactenus et finitas in quantum cum deo possumus auctoritate ordinaria confirmamus. In cuius rei testimonium istas litras sigillo nro una cum sigillo dicti capelli fecimus sigillari. Date in avisiano kalendis maii. Anno dni millesimo ccmo lxxxxo septimo. Nos autem volentes ratum quod observare illesum et perpetue ea quae sunt vel esse debent esse nris capelli ecclesiae ipsi capello a nris antecessoribus ad quos prium usum in ecclesia conventuali collatas. et institucones et consuetudines ipsius ecclie legitimas statutas hactenus et finitas in quantum cum deo possumus auctoritate ordinaria confirmamus. In cuius rei testimonium presentes litras sigillo nro duximus sigillandas. Date die veneris proxima post synodum sancti Luce. Anno dni millesimo ccmo lxxxxo septimo.

Landeleou

Omnibus xpi fidelibus presentes litras inspecturis - - Iuo oiscretacione diuina
coursopten ecclie minister humilis salutem in domino. Nouerit
tus. vniuersitas vestra quod in mea presencia constitu
tus. vnus vestrum et discretus heredis dictus corz canonicus bruocen. ecc
canonicis coursopten dedit libere et concessit cum assensu et auctore
mea. vestri capituli coursop. Capellis qz et eciam deo in ecclia coursop deser
uientibus molendina cum molturam et molturam hominum dni capli in pro
chia inferiori nouiter constructam et aliis pertinentiis suis que idem he
redis de nouo construxit et edificauit in prochia de plebe noua in fugo
pro redempcione animе sue. parentum qz suorum et Guilli filii sui iam de
functorum. Ita qz anno quolibz tenentur et debent predicti capellani capelli
et eciam prout moris est fiat exinde in dicta ecclia anniuersarium dni pa
rentibus et filii primogenito successoris. et cuiuslibz anniuersarii die suo. et
prout ecclia henricus quondam dicti clausserit extreme in testamento. Statuerit
idem henricus et ordinauit. qz quilibz in predicti molendini et eorum pertinen
ciis octo libras annui redditus percipiat per manum predicti capelli
coursop octo pauperibus eciam in ecclia coursopten deseruientibus
distribuat annuatim. et de prima molendini possione et
percipiat aut qui possione cum pertinentiis suis se deuestiens. dem
capellano capellis predictis et eciam predicti heredis constituit. Hec et
actum in capitulo generali coursopten cum auctore mea et assensu et
prioris capituli die sabbati pro festum sancti eciam hyemis quinquaginta a
die veneris precedenti festum sancti.. In cuius rei testimonium et munimen
presentes litras sigillo meo vna cum sigillo predicti capituli et sigillo
prioris henrici duximus sigillandas. Anno dni o° ccc° lxx° quinto
minor...

Omnibus xpi fidelibus presentes litras inspecturis. R. diuina misericordia 42
coursopten ecclie minister humilis salutem in auctore salutis. Nouerit
vniuersitas vestra. qz nos et pauci pregnacionis mere ad sam nicholaum
de bari qui statuta pro salute anime mere capitulo coursop qualiter ad instantiam anni
sarium in ecclia bti eciam nicholai annis singulis faciendum cum assensu et
voluntate totius capituli mei sex affatos mellis quos a Willelmo filio Willelmi
amelini et suis de meo appo emimus chatallis. qz se in meis aliis litteris
de ista emptione plenius continetur.. Tota ac dicta terra qz in prochia de
chuchon in illa parte prochie que southwenhaes vulgariter nuncu
patur. Salvo nobis illam terre quod vitam usufructu. De distribuendo
in anniuersarius faciendis ordinauimus qz quilibz eminentiorum eorum qui
interfuerunt anniuersario memorato habeat quinque solidos qz capellis

duos solidos qui diacon & subdiacon duodecim denar. omnes
a clero habent secundum quod distributor videt expedire. et hoc si
rei quantitas ad hoc sufficere videatur. Distribuuntur autem fratribus
qui cantando sunt agnus dei. In recognitione autem dedicationis
nostrum quod die natalis domini primo post octavas pentecoste in ecclesia sancti choreni
missa de spiritu sancto pro nobis quam diu vivimus sollempniter celebretur
Et clerici qui dedicationem fecerunt de manu ministri mei quinque solid.
dividantur. Ut autem ista donatio perpetua maneat. nos omnes
qui ut ea facient venire perfuisserunt exigatur. et presentes
litteras sigillis meo et capituli mei fecimus sigillari. Actum anno
gratie millesimo centesimo octavo in capitulo ecclesie mee in festo beatorum
terrine.

Ut misio presentis aspectui

Courtil p[ri]mist grea & est tenue la dte margar[et] soubz obligacon de touz ses
biens garantir & deffendre le dit mast[er] Geffr & sa trauz aiantz bers touz &
contre touz au dret & a lusage dou pays. la dte bante & toutes les choses desus
teuir & acomplir sanz benir encont[re] p aucun exception de decenate ne autrement
a jamais jura la dte margar[et] pour le & ses hrs & success[ors] sur les sainctes euangel
touchis sur la dte bante & tout les chos desusdtes les trois bans p trois dy
manches o souffisants interualles ont este faiz p nre dte court pass & oultrez
a lus & a la constume dou pays les bantes a nous pieces & toutes autres chos q app
tenet & deuent estre faites entour appent & hitagement de tele bante de terre &
de hitage faites pass & oultrees dretement & justement nul contredisant. p Dom quod
nre dte court o le conseil & laussement de plus sages aduitga & decreta le dit cortil
o ses appten[ances] come il est adonc p des[ormais] a estre & a demorer a fin hitag a jamais o
le dit mast[er] Geffr & les siens & trauz aiantz de lui & lui dona nre dte court
la saesin & la possion corporele dou dit courtil a hitage p la baillee de ces
pnites lres & p le titre desusd. Dont seauff nre dret & lautrui tesmoing nre
seel establi as contratz de nre dte court ensemble o le seel maistre alen henry
nre bailliff au temps de nre dte court as prieres de la dte margar & o le
mierch Guille de lesertz seignant au temps de nre dte court qui les dits bans
fist & recorda o autre souffisant record le quart jour dauril constant dentrel
chiefs lan mill trois cents soixante & quatre. Passe par Guille de Killyshouch
Dte quod vidisse seu transcripti. Anno Dni millimo. CCC LXIIII° [illegible]
[illegible] die martis p[ri]mo Februarii qua cancellarii [illegible] in de ecclia judicia que videlicet
[illegible] die mensis martii in audit[orio] curie consistorii [illegible]
[illegible] anno septimo pontificatus [illegible] Gregorii pp xi videlicet [illegible] & districte [illegible] ma
[illegible] Guillelmi [illegible] de stagno pro [illegible] Guifredo quedric [illegible] & Guillelmo
[illegible] & Guillo pontpreen [illegible] nicholao [illegible] Guillo [illegible]
Dufredo alary Guidone [illegible] petro de [illegible] medardi [illegible] et
et plurib[us] aliis testib[us] astantibus ad hoc et vocatis specialiter & rogatis.

Et ego Nicolaus Gombaudi clericus diocesis [illegible] publicus apo
stolica [illegible] notarius predictis omnibus et singulis [illegible] interfuit
[illegible] per alium scribi fecit [illegible] hic me subscripsi signoque meo solito signauj [illegible]
[illegible] publicis [illegible] registratis & registrauj.

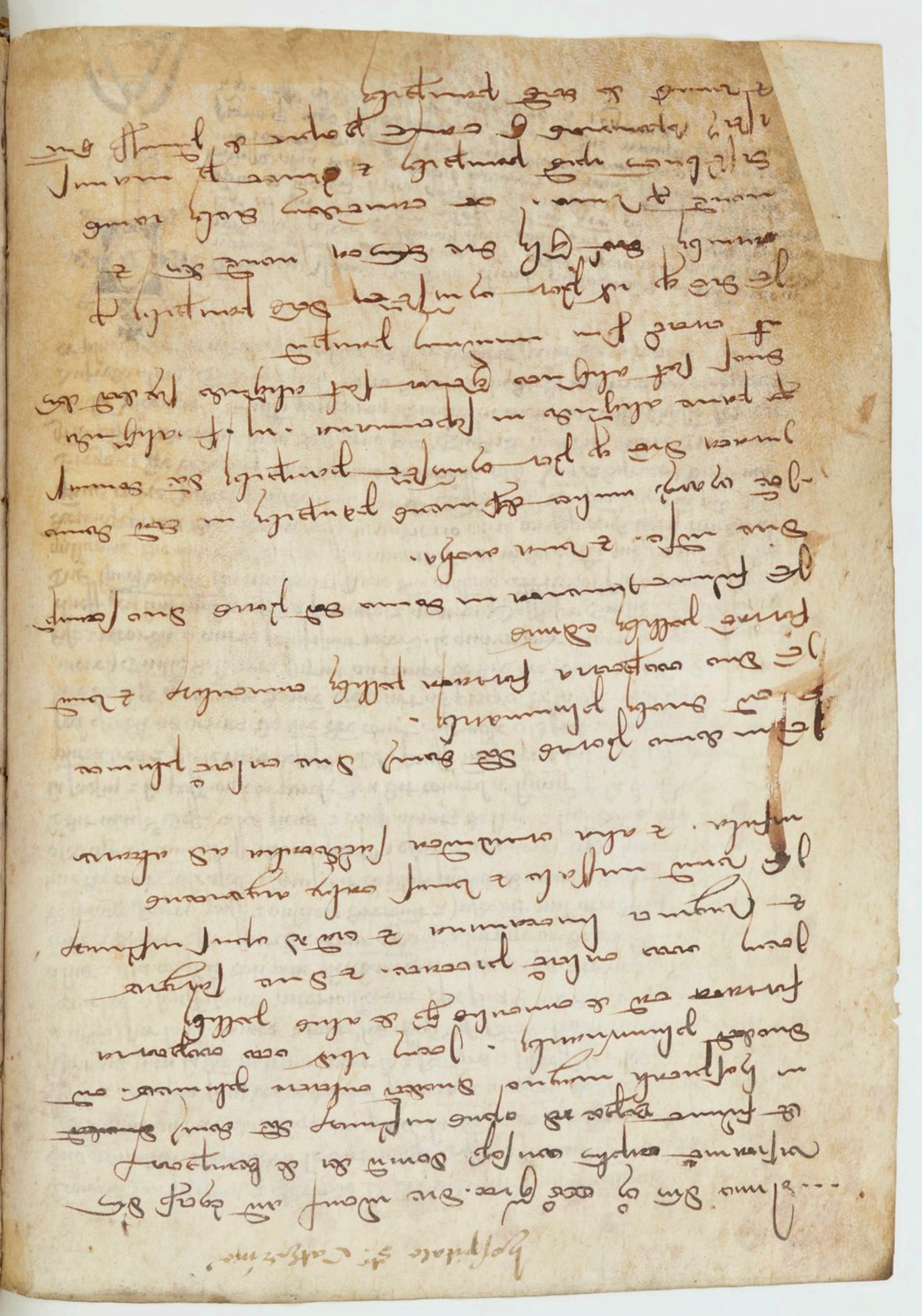

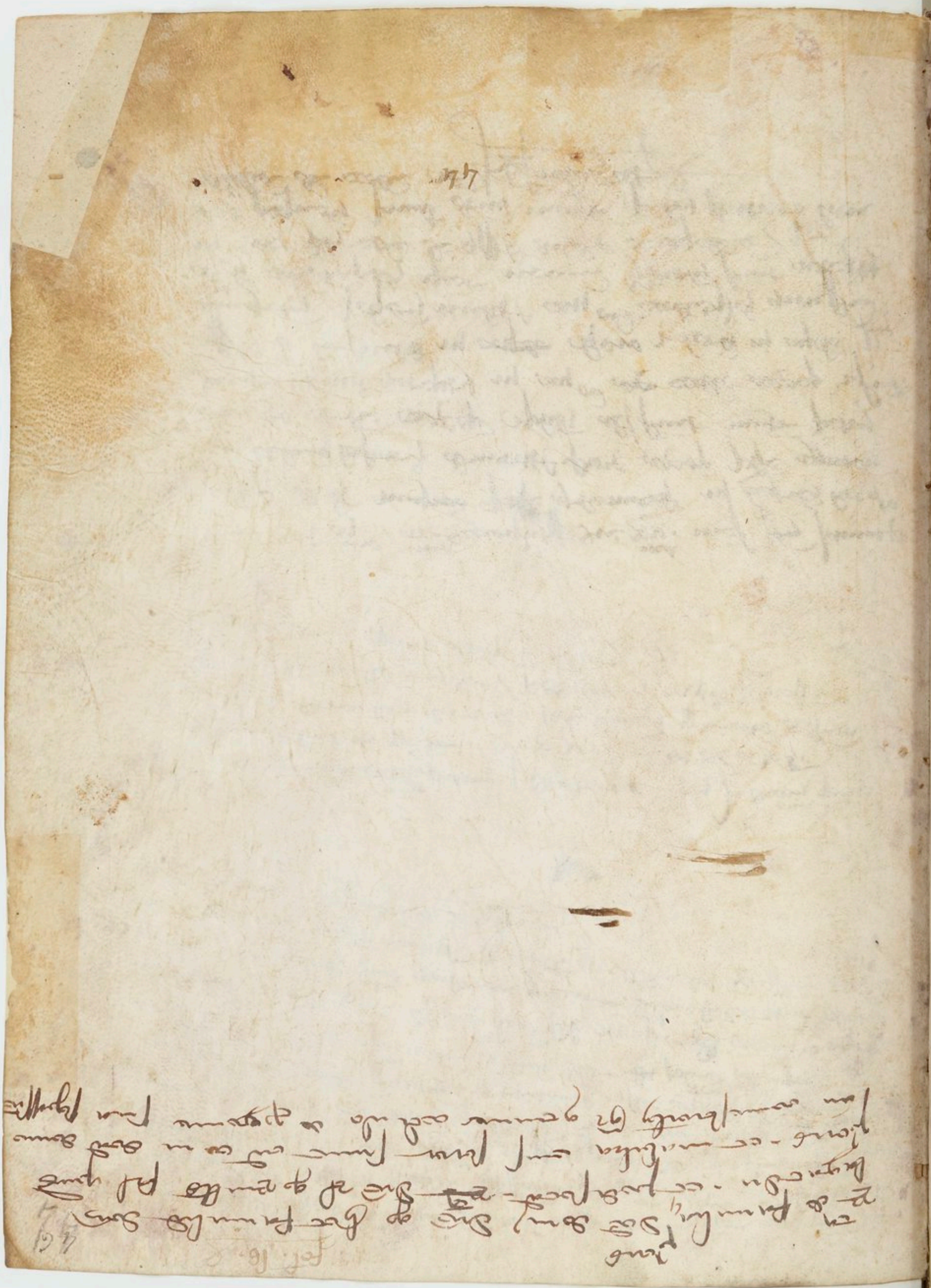

Anno dni millesimo quadringentesimo octuagesimo secundo die sabbati vicesimo
primo mensis Januarii hora prime vel circa fuit pena pene omnis de
Bristoll anno domini quingentesimo septuagesimo tertio ultimo preter
per plures mercatores ibidem quorum nomina sunt hec videlicet
Richard de Loo petrus Cal. Ben Bry capitaneus
carporum Ricardus Ben bond mercatores Bristoll
et Richardus in anno eiusdem fecerunt hanc ordinacionem et in
possessione plenius quod obtinuit videlicet definitiva
mercatorum Bristollie in ista civitate quinquaginta
mercatores juraverunt ad sancta dei evangelia statutum
hanc civitatis et consuetudines laudabiles observare et
inviolate et notandum quod in ista lex corporalis
juramenti in dicta civitate corporaliter [illegible]

Omnibus igitur presentes litras inspecturis .. Juo misericorde dna consideratione
Eps Sarum in dno .. Noverit q̃ in mea presencia constitutus venerabilis
vir dnus Henricus dcus torz cantor Lincolnie et canonicus consorpiendi
dedit libere et concessit cum assensu et auctoritate mea vicariis capelle consorp. supplicans
et eisdem deo in ecclia consorpiendi defuncti inibi molendina cum molendinis
et fosatura hominum dci capituli in prochia infeori notata existencium.
et dnus ponencius suus q̃ id. Henricus de novo construxerit et edificavit
in prochia de Pilde nova in Sagio q̃ redeptione anime sue pencium
suorum et quilibet fidelium suorum jam defunctorum. Ita q̃ annuatim quilibet tenentes et
detenentes predicta capitulum capelli et eclia quot mortis est facere communem
in dcta ecclia anniversarium dcis pencibz et fidelibz ipsius successive. et cuilibet
anniversarium die suo. et ipsi et Henrico quod die claustri exterminum in postum .. Statuens id. Henricus et ordinans q̃ quod in p
dcis molendinis et eorum pertinencis vide octo libe annuis reddit papiae
per manus predicta capitulum consorp octo pauperibz eclie in ecclia defuncti
distribuatur annuatim. et de ipsis molendinis possione et appetare
tunc ipsi possione cum pertinencis suis se devestiens. cum capitulum
capellos predictos et eclias presentaliter investivit. Hec et actum in cap
generali consorpiendi cum auctoritate mea et assensu et ipsius cap die sabbati
pro festum sancti Chorcii hyemis commutata a die veneris proxime ante festum di
festi .. In cui rei testimonium et munimen presentes litras sigillo meo
una cum sigillo predicti capituli et sigillo ipsius Henrici duximus sigillandas.
.. Anno dni m° cc° lxxx° quinto. mense ..

Dies lune post festum sancti martini anno dni millesimo ccc° xl°
est datum in capitulo generali ad [illegible] de adeptione dni
[illegible] de Pemptone

Die veneris post festum sancti Chrismani apud
in capitulo generali conventus ad hunc modum pa-
ssus fuit statutum et ordinatum per capitulum ad
reparandum et distribuendum reddituum ecclesie
huius capitulo pertinentium et ordinatum quod omnes
et singuli domicilii canonicorum et vicariorum et
ne detur domus canonicis et distribuantur usque ad
quadraginta et viginti domus dominis prepositis
magistris et multis de eisdem canonicis domus
sandigniorum theasaurario decano et cancellario
nomine de kher et multis de kemynch et multis
de eisdem canonicis usque domus in multis
[illegible] et vicariis

Anno dni ejusdem cccc° xc° vi° die sicut ante festum beatorum Gervasii
et Prothasii vicarius seu curatus prochiale ecclie de Drivenl
juxta statuta ecclie cathedralis Kuenrad per obedientiam
dnio decano ejusdem ecclie cathedralis exhibere J. Bloez

Postea dictus die 2 mensis junii Hermanus

46

Anno dni millesimo quadringentesimo nono die veneris nona mensis junii
fuit in capitulo ibidem Rudolphus Ritter et gerhardus
Knelle thesaurarius et plebanus gundmarsi Ritter
Herzell pbri et provisores maioris ecclie Krepti secundum
in maioribus ecclie corporis et fuerunt tenuit statuta
pdcta J. Bloez

[illegible]

Anno dni millesimo tricesimo nono die Martis mense maii
[illegible] horis vespertinis Judicium [illegible] [illegible] hora
in [illegible] [illegible] [illegible] [illegible] [illegible] [illegible]
[

Copia. Charles duc de bretaigne Vicomte de lymoges. A nre Capitaine de
kempercorf. a noz seneschaux bailliffs et receptrs du lieu. et a noz autres Justices
et offiers salut. Reuerent pere en dieu nre ame conseiller leuesque de Comouaille
nous a donne entendre. Que cyne la Jurisdiccion de kempercorentin et ailleurs en
la cite de leglise li appartient. auctis de noz offiers se sont estantiez de fait de yceste
et exercer ladite Jurisdiccion tant a la Jnoestire de cornouaille, feuz eux ppes en son
trouer et en la cite de leglise q de Jmuites de ppes q de boulon contrairement
ses homes et subgiez a tanse de limposicion en sa dite ville et en la cite de leglise
la qlle chose est en son grat grief domage et prudice et de son eglise come il dit
Et sur ce nous a requis de li pnoir de remede. Si vous mandons et commandons
et a chacun de vous. q desormais vous ne vous entremettez de cognoestre ne exercer iurisdicion
en la dite ville des cas dessusdiz en auctie maniere en prudice dun dit Reuerent pere en dieu
et de la dite eglise. Et si auctie chose a este faite ou tepps passe au contraire. Nous voulons
q ce ne li pte prudice et pour ce qa cause de guerres lay ne peust bonement exercer Jurisdicion
sur noz homes et subgiez ou trouer de cornouaille hors de forteste et po cause de ce et le
saunement de noz subgiez. lay a exercer cette Jurisdicion en la dite cite et en la cite de leglise
faz bannies pns ppsons et arrestez. Nous voulons q ces chos tant po le tepps pass q po
le tepps abenir ne gtet prudice au dit Reuerent pere en dieu ne a la dite eglise et aussi
voulons q qui vous et noz autres offiers aurez mest de exercer Jurisdicion sur noz
homes. bannies feuz arrest ou cupsdu ou autrement justice en la dite cite ou ailleurs
ou trouer de leglise vous demandez licence dun dit Reuerent pere ou de ses gens et
q sens conge vous ne faitez les choses susdites en la cite de leglise en auctie
maniere car ainsi le voulons no obstant chos q lay ait faite ne use ou tempo
pass au contraire les qlles noz voulons q ne li gtent aucun prudice ne a la dite
eglise. sauues noz droites et gouuernement en auctie pauat les guerres. Don a
gingamp. le xviij Jour de decembre. lan. mil. iiij. cent xxxvij. par
monseigneur le duc en son conseil. G. belenguer.

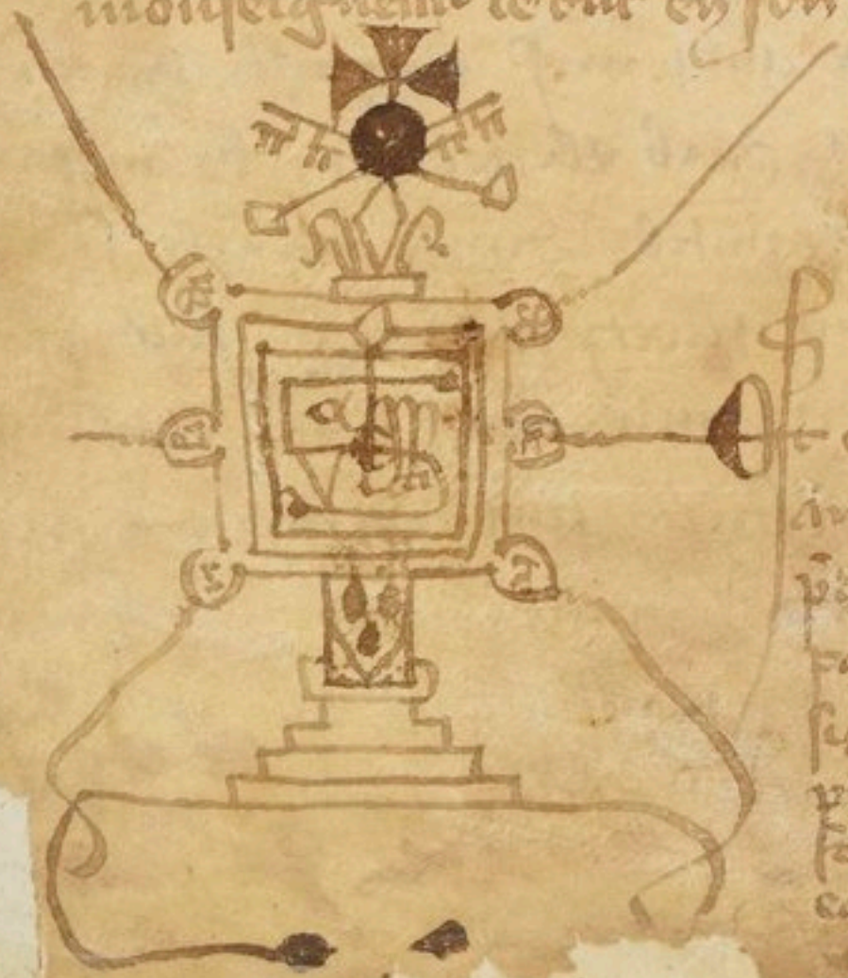

47

Et ego hermus de berthelidi consp dicti pii ap
antiqui et Jmpiali nozius publicus copia de loco
pdicto fieri et manu ppria scripsi. cum quibus litteris vidi et
tractaui sanas et integras et eisdem sigillis dicti domini
sigillatas. et qz collatio fuit pmissa et publicata nam eisdem
pntibus et audientibus venerabilibus viris thoma Epo. Richardo
fabri et guillelmo [illegible] de dicto loco et pmissa copia
cum quadam [illegible] hic me subscripsi et signum meum
[illegible]

Anno Dñi ayo cc.mo nonagesimo nono die Cresmis nona mensis
Januarij hora primi Judicum octava Ab electorum burgen ville
in pl.is Glos electis Anno supto. prioribus et capitulum Cenobii
Dñus Dñus Guillo Abbas Ecclie Glos. Guillo marchis Sotheme
comes O. Hosfrid R. de Pychlehy. presto domnas Cay.cus
Dñus Johes mutonus natal stellum quat zal fuit magis
Glaxeny de predicti in presto monachi de Kepeley pour
sui Kepty in conuoy. et in capto ozay et Juramus prioratus
statuta ad J. Bloc.

Anno quo de die penultima decembris hora tertia ad
Judicum electorum supdi prioris et capitulum ffuit
Cay.cus Dñus Johes de Cirestre zal fuit petrus philomene
Cagia magro Johe de Cirestre et Juramus statuta ad
pour Kepty in capto ozay et Juramus statuta ad
de ipsi Cenobiali Cay. mandauerunt Johi mutono
ipsi ministrum ad scribendum omnia ad J. Bloc

Ffrelagan

Anno ad quadragesimum die quinta mensis Januarii hora decima
nil ita Judicum octavum et ab electis de Cay. b. in ffuit
Ecclie Glos. Anno supto. prioribus domus natali stellum
Gynore Dñi Cay. olimo quoctiper plene fuit quod
presciat eius Cay. Cyrum non licebat destituere
magis Johes de Malestreto Cay. interpretes Kepty
in Cay. et Jura, ad ecclie in Cay. ipsorum quod
non destituere Dñi petrus Ronsmeyne pour
et ad ecclie et gessitur loci in capto o stallum in choro
quinque pedum mensuratum statutum ecclie observare

Iste [illegible] redditus suos ad institutionem p. Urbani papae secundum.

fol. lxx b

48

Sequitur tenor omnium beneficiorum ecclesiasticorum cum [illegible] dies consopiendi septem p. Conradum de Marcher juniorem Archidiaconum de parte diecesis in festo Sancti Luce anno Domini millesimo cccc[illegible] septuagesimo octavo

xx.s. Plocgroff
xl.s. Clergney capellanus
xxb.s. Gulchen
xl.s. Eschuchen
xbj.s. Prupuchen z Lindwan
xx.s. Viczing de Buzanpsczing
xxx.s. Neylar
lx.s. Plockau
xxxvj.s. Plocdiczy
xlb.s. Plochic
xbj.s. Gueugrit

- Capellani -

xx.s. Ludwider
[illegible].s. Plozuet
xlb.s. Nazalow
xxb.s. Viczing de Plocdeuet
xx.s. Plodriesic
xbj.s. Laubaban
xxx.s. Plozzban
xbj.s. Ziesgrieny
xl.s. Penetic
xx.s. Plocczistell
xxb.s. Viczing de Plocuican
xl.s. Buczuer capellanus
xx.s. Triesnitz
xbij.s. Plochinazlleus
xiij.s. Plocmuer
xxb.s. Triesnitz
xx.s. Plocmuel
xxb.s. [illegible]

xx.s. Trefnachen
xbiij.s. Viczing de Combrio
xx.s. Plocczyn
xx.s. Viczing de Plocczuffan

- Foenum -

lxxxb.s. Foenum
xxi.s. [illegible]
xx.s. Czozgwallfoenum
xbj.s. Gotmuenerh
lx.s. Chycur
xlj.s. Dychgney
xl.s. Biczczeny
xx.s. [illegible]
xx.s. [illegible]
xbj.s. Auron
xxb.s. Hoyczuuel
xbj.s. [illegible]
xxxj.s. Zwenc
xxxb.s. Nachay
xxb.s. x.s. Czozgwallfoenum
xxx.s. [illegible]
xx.s. Fugrinny
xl.s. [illegible]
lx.s. [illegible]
Owsny
xl.s. [illegible]
xb.s. [illegible]
xxx.s. [illegible]
xx.s. [illegible]
xxx.s. [illegible]
xbj.s. [illegible]

48

xl. ff. Curia
xxx. f. Oronstadt Cuddeu
xxb. f. Bracing de Chelkar
lv. f. Nigrwilla
xlb. f. Cum-
lxxb. f. Cum Curtung
xxx. f. Bodesb.
xl. f. Ploccalb
xxx. f. Petrus Corle
xx. f. Cassin Corle
lxxb. f. Cris macor
xv. f. Plesulbin
xl. f. Lamsfar
c. f. Bronia
xl. ff. Plebe vetera in Curia
lv. ff. Plebe nova cum capella
xxx. ff. Bracing maloh
lxxb. f. Plebe vetera cum capella Bracing
c. ff. Vesle
lb. ff. Dunchacky
xxb. ff. Pestriffey
xlb. ff. Plebe Castellaue
xxxb. f. Crestbrunn
xl. f. Pouill
xxx. Plebanus
xx. ff. Cum f.
xx. f. Cum Bruning
xbj. ff. Bracing de Spanet
xxxb. f. Plebe vetera cum capella

xx. ff. Ploughburch.
xl. ff. Sarwar.
lxb. ff. Ploclongher
xbj. ff. Bracing de Bren
xxb. ff. Ploebe
xlb. ff. Castrum novum i pago
plebe nova i pago Archidiaconatus
lxb. ff. et Bracino
xxxj. ff. Lemon
xl. ff. Gozeir
lxxb. ff. Plebes de capo Bracino
xx. ff. plebe nostrat Carpuer
xx. ff. Lunedern
xlb. ff. Brazpers
xbj. ff. Scuttesouchen
xxx. ff. Roslechen
xxb. ff. Lechmerch
xx. ff. Locus petrosus
xxx. ff. Hanffuer
lb. ff. Crunzen
xx. ff. Bracing de Ploenudiern
xx. ff. Tetgrue
xx. ff. Ploenequern
xx. ff. Bracing plebanus i pago
xxx. ff. Bracing colegiatus
xl. ff. Ploenen
xbj. ff. Lemnemerquern
xx. ff. Cast
xxx. ff. Bracing de Brubr
lx. ff. Fitz
xbj. ff. Bracing de Fuchsbach

bj. ff. Epus Corlpinen

xl. lib. Archid. coventrie

xli. lib. Abbas de Hepele

xlii. lib. Abbas de Sancta Edeburga

xliii. lib. Abbas de Douhas.

xliv. lib. Cuthbertus de Hepele

xlv. lib. Prior de Pont Benedicti

xlvi. lib. Prior de Lundubigrey

xlvii. lib. Prior de Doelum

xlviii. lib. Prior de Sancto Bees

xlix. lib. Prior de Tresfrucezere

l. lib. Prior de Sancto Petro Eboracensis

li. lib. Prior de insula Sancti Petri

lii. lib. Prior de Benedet

liii. lib. Prior de Conq

liv. lib. Prior de Pogenado

lv. lib. Prior de Loco maris

lvi. lib. Archid. Cornubie

lvii. lib. Cantor coventrie

lviii. lib. Prebend. Villefruit

lix. lib. Prebend. Sancti Petri

lx. lib. Prebend. de Lanthewi

lxi. lib. Prebend. de Bickenhill

lxii. lib. Prebend. Sancti Pauli

lxiii. lib. Prebend. Sancti Iohis

lxiv. lib. Prebend. de Wenfrice

lxv. lib. Prebend. de Sprek

lxvi. lib. Prebend. de Dunbrit

lxvii. lib. Prebend. de Cumbrit

lxviii. lib. Prebend. de Sitelesdon

lxix. lib. Prebend. de Pro Martino

lxx. lib. Prebend. de Prazic

lxxi. lib. Prebend. de Platesmere

lxxii. lib. Prebend. de Tyvay

lxxiii. lib. Prebend. de Plocmadiern

lxxiv. lib. Thesaurar. apud Plocmaffban

Canonici sti radulfi

lxxv. lib. Prima Prebend. ibid.

lxxvi. lib. Secunda Prebend.

lxxvii. lib. Tercia Prebend.

Canonici de Holaco

v. lib. Prima Prebend. ibid.

v. lib. Secunda Prebend.

v. lib. Tercia Prebend.

v. lib. Quarta Prebend.

Abbates Cisterc.

lxxviii. lib. Abbas sti Mariae de Pipe cum

lxxix. lib. Abbas de Stanleio

lxxx. lib. Abbas de Sancta Regina

lxxxi. lib. Abbas de Grestanbery

lxxxii. lib. Prior Claustri de Hepele

Omnia [illegible] redditus sunt ad mensuram
per sum [illegible] [illegible] .c.

Anno dni m° cc° octuag° sexto die octaua mens Januarij hora tercia Indicione decima
pontificatus sanctissimi in xpo patris ac dni dni Clementis diuina prouidentia pape quinti
anno primo Ego Guillelmus de Bayeux miles ac ciuis ciuitatis Ciuitatensis Constantiensis diocesis
et ordinarius / Cum sacrosancte ecclesie ministerium hactenus exercuerit de certo legato quod
solidi quolibet anno de tronchio bis x duodecim solidi et sex denarii quibus quodam
ex ipsis tenebatur sacrista custodire et ministrare apparentes pro tronchio
et ipsum tronchum ad ipsum sacristam ecclesie nunquam habere detenuerit — cum ipsum sacristam
ipsum ecclesie ministrare pluribus in diuersis magnis tonis chori ecclesie quotidie
ac multis alias hospitibus domi familiaribus thoma episcopi dauide de insula
ac galfrido legali cum ipsum ecclesie Ipso tunc

Hec omnia tunc publicata fuerunt

Anno dni millesimo cc° nonag° tercio die sabbati mensis Januarij hora tercia Indicione
~~decima quinta~~ prima pontificatus dni Clementis diuina prouidentia pape septimi anno decimo
quinto publicis datis de sacrosancte ecclesie Constantiensis per Guillelmum
dictum Bayeux militem ac ciuem ciuitatis Constantiensis et ordinarium ecclesie
Constantiensis diocesis esse et debere stare in dicta ecclesia tribus horis
in die et diebus cinerum palmarum in orbis ministerio pedum
et celebratum in choro ipsius ecclesie / et quod ulterius non potest ordinari
adeo ecclesie horis debitis non petita sobriete licet a capitulo
conuocato et hinc ecclesie / dicto militi ciuitatensi consulentibus
facient ad supplicandum dni diaconi assistere sedentibus
se stare nomine in choro ecclesie non ad ministerium suum / dictum
dicti diaconi licentiam ipsum ad Cremum Rome residendum
in dicta ecclesia de tanto per ipsum capitulum deputatum ministrare
dni officium ministrandi ecclesie dicti diaconi quod si ministrare possit
tunc modo ministrare debeat certam qui videbitur ministrare

Anno dni M° cc° septuagesimo secundo die xxij° mensis septembris [illegible]
[illegible] domini Johannis xxij° primo die mensis [illegible] gregorium
[illegible] mulier [illegible] gaill. Et tunc [illegible] [illegible] et
[illegible] [illegible] [illegible] [illegible] [illegible] [illegible]
et [illegible] [illegible] [illegible] [illegible] [illegible] [illegible] et
[illegible] [illegible] [illegible] [illegible] [illegible] [illegible] [illegible]

Anxie:

¶ Sequuntur Redditus seu census debiti capitulo ordinarii quolibet anno in festo
Januarii. in prochia de Stirie. 2 pte

Sup villa de Penibis. vvb. s. ob

- Desup tra ab quam — xj. s. iiij d.
- Desup tra Leporoth — vv. d.
- Desup tra alam Juc — vv. d.
- Desup ad au quemiret — xj. s. iiij d.
- Desup ad Gaufrid Coment. bis. d. ob.
- Desup ad Eid le merchan — xx. s.
- Desup ad aes dires — xij. s. iiij d.
- Desup ad Judicelli poyll — vij. d.
- Desup ad Gaufrid helgot — xij. s. ij d.

¶ Item sup villa de kleuoy. vv. s. vd.

- Desup ad comant ibid. — iiij. s. vj d.
- Desup ad Judey — iiij. s. vj d.
- Desup ad au mulbet — bij. d. ob.
- Desup ad au Douric — xj. s. bj d.
- Desup ad Judicelli pestin — vij. d.
- Desup ad au lagadeur — xbiij d. ob.
- Desup ad arzneuech le midan. iiij. s. iiij d.
- Desup ad Zinallon clici — iiij. s. iiij d. ob.

¶ Item in villa de leu amous. vvb. s.

- Desup ad filie andree — iiij. s. ij d.
- Desup ad au Jugler — iiij. s. ij d.
- Desup ad parquis — iiij. s. bij d.
- Desup ad Judicelli tanguis. bi. s. iiij d.
- Desup ad fil joh. de logeb. xj. s. xd.
- Desup ad au Douric. bj. s. iiij d. ob.
- Desup ad au sudeiar — bij d. ob.

¶ Sup quale domo Petrus villan debentur duo cribrum avene et una gallina. Excepta domo Zinallon clici in qua monetum ad pnes. Desup qua nichil debet et tenet sextam partem ville de kleuoy.

; molendinum

tempe pacis solebat valere. vbi s. aliquando plus et aliquando minus.

Anno Dni. m°. cc°. xl°. nono.
Die Veneris ante festum pentheost
fuit Radulfus filius eu
[illegible]
[illegible]
[illegible]

Chozual Coenaur:

Deinde terra 2 prat capitalia Capitali corporis apud crozbal Coenaur 2 ita id locor.

Deinde domo 2 terra q fuit Guilli carnifex. xd. Et nore domoh p. d. de bro fratrum. — xij. s.

Desup domo 2 orto de argento the retro q fuit armugeri. xij. s. qrt frat.

Desup domo 2 terra q fuit stephi 2 filij peres. xij. d. et ij. qrt frat q dic et ij qrt auene. Gallia. et desup dm terra stephi p taillia. vv. s. quz plq quz mis.

Desr terra pellipen ns jur capitul s cepl. xij. d.

De terra filiar Gaufr de loco amadi. xij. d. Et ij qrt frat. Et ij auene. gallia.

De colle prior de terra armugi mitiar xij. d. Et ij qrt frat. Et ij auene gallia.

De terra filij morian bno ano. xij. ob 2 in alio ano. j. d. j qrt frat Et j qrt auene Et pt sua gall.

De terra 2 tenemta Eudois guilli et rivallon guidon guezenon.

De terra amice. xij. ob. j qrt frat Et auena q dicit.

De terra johis tutgriali. xij. ob. j qrt frat.

De terra en lecher p prybomer. xij. ob et j qrt frat.

De vetl villa — vj. d. xij. qrt frat

De domo 2 orto ronrlonnein et j. Jardin de sib primo. vj. d.

De terra filie roredi que tuit injuste vj. d.

Summa dn xxiij. solidi quadringenti octuaginta dn. solidi pro fest mat dni fuit gl[illegible] tempore [illegible] et [illegible] in [illegible] corporis in capito quadragesimali gl[illegible] fuit ad [illegible] [illegible] statuta [illegible] observari [illegible] fuit ad [illegible]

:corop

Jtem capital Capitali corporis in festo exaltacionis sce crucis

De domo lucenam lor — xxiij. d.

De domibz filij dogoretch. xiiij. d.

De domo juliane adhuc alio nore domo butinatorum — xij. s.

De domo [illegible] lorfedi — v. d.

De domo Guilli ruffi de perrut. viij. d.

De domo filie Gordinactut 1 rachaer. viij. d.

De domo zouchert — viij. d.

De domo Symon magni qua habet petrus eius gener — vv. d.

Ploemadiern:

Jtem in festo effusi sanguinis crucifixi cat corporeus anno quolz desup tonlguet Gorette in prostra de ploemadiern quos debet zinallon matredi plancator 2 sui heredes tenent — xij. d.

Anno dñi M.cc.lxxxmo xcio die veneris post cineres fecit istud inventorium dominus thesaurarius capitulum

Primo invenit reliquias inventas in corpore sancti Romani confessoris cum philacterio minutas reliquias in una archa.

Item invenit caput sancti Romani in vase quod argenteum

Item caput sancti Conogani in alio vase argenteo

Item septem brachia et brachium sancti Laurencii in brachio de ligno argenteato

Item viii scularium sancte anne in uno sculare de argento

Item septem brachia sancti mamedi in quod brachio argenteato

Item duas duas partes reliquiarum in quod cupa argentea

Item reliquias sancte apolonie sancti armagili in quodam cupa magna argentea in qua est et quod reliquie in quadam pisside eburneo

Item sanguinem qui emanavit de crucifixo in quadam pisside de cristallo

Item invenit quatuor scriptoria magnas quarum una deaurata cum lapidibus due alie deaurate et unam pyxidem auream cum pede argenteo in qua est crux sancta

Item invenit octo calices cum suis patenis

Item una turribula de argento

Item tres baculos argenteos

Item tres testos. viii ovo deargentatos et duos de una parte

Item quatuor urceola de argento

Item invenit unam bibliam magnam in duobus voluminibus

Item aliam bibliam in uno volumine et cetera hec

Item unum decretum cum cantore

Item libros sancti augustini cum expositione psalterii pecorio

Item omelias sancti gregorii et moralium job et psalterium glossatum et moralium super job

quas cetera hec — Item libros geneseos cum aliis glossis

Item quatuor psalteria quorum cantor hec unum

Item duo breviaria in quatuor voluminibus

Item antiphonaria quatuor. duo ad usum prim. alia antiqua

Item quatuor gradalia de nouo et viii veteres et unum manuale Item aliud manuale antiphonarium

Item viii sequentiarium et de missalia et viii collectarium et duo collectaria magnalia

Item duo collectaria magna et vetera et duo omeliaria et viii passionale

Item viii passionale quod fir-mavit huic de pace de lorio.

Epistolas sancti jeronimi. Item viii gradale vetus et duo gradalia vetera et viii passionarium vetus

et unam vetem

Item septem panos sericos cum novos et duos vetes et tres vexillas novas.
Item duas mitras. Item cappas bonas cum omni octo. et vetes octo. Item cappe magni pret et
firmum. Item dalmaticas et tunicas septem. et novem casulas et septem albas cum amictis
Item tortelas de serico quatuor. Item unum baculum pastoralem de argento
Item capellam bone memorie renaldi epi. s. tres albas cum amictis. tres pallas. duas ca
sulas. Et pro epo hec habemus. duas dalmaticas et duas tunicas cum stolis et manipulis
et duabus tortolis custodiis. Item unam tortelam magnam aptam. et ad pectenda
de eburneo. et alia quatuor. Item basinum in ebo vasibus. Item unum alatare
portabile. Item duos candelabros epos. s. guisti et renaudi. Item duas castas ebur
neas cum reliquiis. Item unam pyxidem argenteam de argento cum reliquiis
Item de pelis minutis libram unam pro pelle. Item sex culcitras de serico ad pandum
et duos panos iii de serico in tela. Item unum astelum de eboreo cum reliquis
Item unum dentem hi elephantis cum osse de brachio et aliis

Anno dni. m. cc. lxxxmo nono die sabbati ante ascensionem dni pressum de albo fir
mento in presentia cedule. Item hanc epcopus nec ecclesiam consecravit et monasterium bi
gnemgolaey de landegruenoc. Item sunt lata ope monasterii de kempele a cum re
mania per ecclesiam consecrationis sub manu pri. et sigillo cardinal. Item fuit de festo sa
cherentani in ecclesia canonicorum. Item fuit epcopus ecclesie de coule nec ecclesiam cons
cravit et monasterium sce cruc de gruengampo. Item fuit epcopus sup ecclesia de sco
tudno cum monasterio runeen. Item fuit epcopus nec epcum et capellam consecravit ex una pte
et communem brittam ex alia ratione molendinorum et sine dno pri. Item obligatione a.
dno de polgruelob de quad pecunie summa. Item alia fuit epcopus
nec ecclesiam consecravit et monasterium de landegruenoc de cappis mona chor pstandis
epo. Item fuit pacat nec capellam consecravit et theobaldus dyam uxorem sue
sen jure et possione apud languedenic et in lanheloc cum pertinentiis suis. Item alia fuit
epcopus nec dem monasterium de landegruenoc et epcum consecravit ratione officii omni
no metta albie sce fuit de fructibus ecclesie bacam debitas fabrice. Item fuit
de lungnici quia pabid diminutum solvendis fabrice ecclie consecravit sup ecclia
et quentin de landegruenoc. Item fuit sigillata sigillis arcepi tum et dni [illegible] pontis
abis sup ordinatione bonor et pbendar sa tidini. Item fuit quintus qd no recipiendi
jus in electione consecravit. Item fuit epcopus nec epcum et altaresam sa sepulchri et

Bernardi de Laa et ut sup. primitive Epi. ¶ Hic fit de annexione ecclie de Gonnaui
mense Epi. ¶ Anno dni mo cc lxxxiiiio quinto die mensis pri assensu dni pos-
sui hic quasdam terras pertinentes ad Plaidas mras et quasdam quartas mras de
illis fit mentio infra. ¶ Quedam hic pertinentes ad pf presentationem domi
dei facientes mentionem de Gaufrido Boffin. ¶ Hic de ecclia de Rastrenen. si quod sit
ac ad liminare. ¶ Hic de ecclia de Ploegnerneuel collata capitulo et eius chori
fit huic alam sup donatione ab eo sta magistri Henricus tunc de pentazio molen-
dini in plete nouali sti ab eod ctm. ¶ Hic si aliquis canonicus decedat mortalitate q
capitulum debet ordinare de tomo ipsius defuncti. ¶ Hic Henricus longi filius Gundemari
longi militis sup donatione de qdam terra que pertinet in feodo capituli. ¶ Hic quomodo
inter capitulum et dnum de Rastrenen sup ecclia de Rastrenen. ¶ Hic Renaldus epi
sup assistentia qdam ecclie ad plenitudinem. ¶ Hic Gundemarus epi et capituli sup quodam
de colle heri sup amicabili Renaldi epi magistri galeranni Gaufridi Boffin
sup collatione Vicarii de Ploegnerneuel de plete nouali de Kemenet Huaen et
sup terra de Lancaler. ¶ Hic Renaldus epi sup donatione ecclie de plete nouali
ad officium diaconatus. ¶ Hic Gundemarus epi sup quodam inter comitem et capitulum
ratione auxiliorum pro ecclia construenda quod capitulum voluit edificare. ¶ Compositio
inter capitulum et hominem Fabri sup quibusdam pratis et quodam tomo. ¶ Hic quod alam
Guidomari sup donatione ab eo sta de terra de Ploegonoc ad opus fabrice
¶ Hic sup donatione sta magistro petri de Nouali de Scanze. ¶ Hic Gundemarus
epi sup presentatione hospitalis de Kunpeorf. ¶ Hic quomodo inter Renaldum
Epm et capitulum sup correctione chori et chori sup villa epi sup qdam insula
et sup qbusdam aliis. ¶ Hic Yuonis epi sup confirmatione quorumdam inter inter
epm Gundemarum et capitulum sup colle heri et sup amicabili Renaldi et
qbusdam aliis. ¶ Hic Renaldus epi et capituli et statuti et de certo numero. ¶ Hic
Ameline filie Job de nouem denariis et domo dni Rogeri Haden in vico stroy —
Hic quomodo inter capitulum et Droinon filium Gaufridi Haderedi. ¶ Hic Renaldus
epi sup assistentia ecclie sti mathi de Scanze sti dolent ad usum plenitudinis.
Hic Renaldus epi de statuendo termino chorum in ecclia ista. ¶ Hic alia
Hic de terra quidam Ameline obligata p Eno Renaldo et postea inde in alius sui
generis et vendita et tradita inde in alius sui generis data p amicabili
dni epi. ¶ Hic de quibusdam pratis de villa lata. ¶ Alia sita sup
eadem villa lata. ¶ Hic Roberte filie de Corimbia et Halinor eius filiae sup
promissa sui generis tere coopte cum stagno de Kerfinnu. ¶ Hic Renaldus
epi de ecclia de Nouen pertinente ad usum capituli data. ¶ Hic magistri Gaufridi
Boffin de quodam inter ipsum et capitulum sup structura alium tenentis ecclie de plete
nouali in stagno

¶ Quod sed. inter Renaldum Epm. et vicecomitem de Kempercorr. et capitl. ¶ Ita quoque inter epm. Reginaldi et capitl. ex una pte et Theobaldi de Ynny militem sup. ecia de plebem ¶ Item pet. ab. epi sup. ecia de ploequierneuel ¶ Item Renaldus epi. de consensu sui capitli de Galfrido quondam thesaurario consequire ¶ Item sup. excl. et excambio finitis de Riordio sigillata sigillo quondam epi.

¶ Anno dni. M. CC. LXXXVIII. octavo die statuti fuit in capitlo generali ecie conspicientes quod distributiones cotidiane quas canonici residentes in dta ecia percipiebant a modo inter ipsos distribuantur in modum qui sequitur. Quilibet enim die pulsata prima quilibet canonicus residens in dta ecia duodecim den. videlicet tres den. in vespris sex den. in matutinis et tres in missa die ante quilibet videlicet capitulum sex den. Et pro processione quilibet die dominica pulsata sex den. ¶ Et hi fuit addictum et generaliter capitl conspicientes. videlicet die pros addictum ecie de Brye de ploeneor. de tregnient. Item pt. ecie predicta ad fabricam et medietatem den. pro quod conspicit ista pecunia medietas constituit capitl. ap. Kempercorr. Landegnienab. vel p. Kerne. eiusdem Loenan. xx. s. Item ap. pol. cognient. Item ap. plebem ab hinrico de Kaeledey in die ordin. v. s.

¶ Hec sunt festa duplia in dta ecia in quibus distributiones cotidiane duplicantur. In mense

Ianuarius	Aprilis	Augustus
¶ Circumcisio dni	¶ In mense Maii	¶ In mense supremus
Epiphania domini	Festum Sti Jacobi Apostoli	Natale Sti Iohis Bapte
Festum Sti Iohannis Canonici Epi	Inventio Sce Crucis	Exaltatio Sce Crucis.
¶ In mense Februarius	Ascensio domini	¶ In mense octobris
Purificatio Bte Mie Vgis	Die Pentecostes	Translatio Epi
Die Cinerum	Die lunae sequenti	¶ In mense novembris
¶ In mense martius	In octava dni	Festum omnium Sctorum
Die dni in Ramis palmarum	¶ In mense Junius	Commemoratio fidelium
Die Jovis in Cena dni	Nativitas Sti Iohis Bapte	Martini episcopi
Die veneris in Parasceve dni	Festum Sti Petri et Pauli	¶ In mense decembris
Nocte paschae	¶ In mense Julius	Michaelis Epi
Lunae i. crastino paschae	Visitatio Bte Mie Vgis	Clementis Epi
Festum sancti Marci		Natale dni Ihesu Xpi in missa
Dominica i. octavam qui est in.		Stephani prothomartyris
		Sancti Innocentium

Hec sunt festa ~~et~~ dies semidupla i dies distribuendi cum semidupliciter

In mense januarii
circumcisio dni nri
In mense februarii
cathedra sci pet
machie apli
In mense martii
gregorii abbis
In mense apli
philipi et jacobi
In mense maii
bernabe apli
In mense julii
jacobi apli
In mense augusti
pet ad vincula
bi laurentii m
bartholomei apli
decollatio bi iohis bapt
In mense septembris
matthei apli
bi michaelis archi
In mense octobris
dionisii socior eius
hiere ebbate
simonis et jude
In mense novembris
festum omnium
andree apli
In mense decembris
thome apli

Hec sunt possiones
nostre ecclie cum pertin. xii. d

Primo in vigilia pasche ap locum sepulcri
sed in vigilia pasche ad sacrum fontem
et in passionibus apostolorum matthei et in septima
pasche. vi. d

ad festum bi marci pro ad scam auriolam
prima die rogationum
ad locum bte m
tertia die ad villam forcis
quarta die ap orzon
in die ascensionis dni ad domum fratrum
in crastino omnium sanctorum in cenobio ast.

Hec sunt capita generalia in quibus
quibus canonici pepiit quinque solid
Primo in crastino bi chard estmust
Item in crastino simonis et jude
Item in crastino simonis sancte hue
quartum in estmo sancti chard hieuna

Acquisitiones bo de argentaria lunii
nam et fabrica sunt in estmis simonis
simonis et pa die in quibus quibus can
pepiit de argentaria et lumnaria
quinque solid de fabrica quinque solid

omnia festa dupla quinque festa cum
et martyrum. cum tractus pressa dicit dnice
in bmdto ascendit hodie. in. ix. d
~~De possessionibus bo beate~~
plumbum bo rosa ami cum fuerunt
bafis solum bo xb. in. ix d
Et sic tota possessio cum duplicium et simplicium
cum bafis xlvi. solid bmdictorum

Anno dni ccc. xxx. octavo. die. pm. dominica post
fuit admissus magister et predicator gerardus
non dni comitis de hirac andreas. in cuius
et in fine eius ordinis adepti est possessionem
et patrum fratrum ut. pm. dna dna
magister ottmo quasi quod
quidem milite ottmo filius quod
petro milite josio
predicatorum

Die jovis i crastino bi cuthbertum estuat. anno. dni. millo. ccc. xlvi.
statuit fuit in capto generali quod omnes ~~fratres capi~~ officiales
et senescalli bailium fratres fuerunt capito inventi in suspicione
bi. quod non missi libri officiales fuerunt se celarent. et quod aliqua heredicio
et cedit cum aliqui non amisibit nisi capito bi inventum an bona

Anno dni millo ccc. nonagesimo primo die bone capitulo
festum bi petri ad vincula. hora primarum fuerunt
pontifex clem. pp. septimus anno xi. Nos capitulum
urbis capitum quod negotia infrascripta facienda
primum et tenore pri nihilominus legi
cum capitulo pri ~~fuit pri hoc secundum~~
et ~~secundum~~ ~~[illegible]~~ pri. ne de cetero
non ipsorum [illegible] ipsorum ibi non
inferrent et quod sub pena priuationis officii et
stratura fructuum remoti pbendis
dicta ut. pri. pri nostros. [illegible]
J. & [illegible]. Damici & Jhesus. [illegible]
quod & [illegible] nutrit pillay [illegible]

¶ Hec sunt nomina hominum capti in prouincia de Tregnanc existentes in ciuitate Exon.

¶ In villa de Kaergoz

Ret filius annolle — m. s
Filius Derjam. — viii — s
Ora anstine — vi — s
Gruffuc filius oncaesse — xii. s
Filius angharad — xiii — s
Ret Bruttor filius gall. — vi. s
Deus pendu — vi — s
Cadoredus simsit — viii. s
Damel morcant. — ii. s
Ret bernardi — iiii. s
Filius prior — iii. s
Cadoredus bernardi — iiii. s
Filia drain — ii. s
Eudo restum — xx — s
Filius gruzenger — iiii. s
Ret bricon — v — s
Filia filii cadoc — v. s
Bruallon redandr — viii. s
Damel losoarm — iiii. s

¶ Et in villa galtes filius isac — xii. s
Eudo bille galtes
Praya — iii. s
Gren galtes — xii. s
Cadoredus bruallon — xv — s
Ret cornugey et filius damet — xv. s
Deus bohlae — v — s
Gaufridus gren hodierne — viii. s
[illegible] gremanus — xii — s
[illegible] tradicaf — ii — s
[illegible] mauons — xv — s
[illegible] ffone — vi — s
Filia gosethou — ii — s

Filius Radeno

¶ Apud Bosit Daniel Bruallons — vi — s
Petrus filius suus — xii — s
Eudo filius coz — iii — s
Cadoredus brunn — vii — s
Gilaro — vi — s
Filius ammayne — xvi — s
Daniel Gren — xiii — s
Bartolomeus — ix — s
Henricus ore — v — s
Filius calin — xvi — s

¶ Et ap Lesarcestonene

Filia mere — xxi — s
Filius bohc — iiii — s
Gruffus filius gruffers — vi — s
Filius suus — iiii — s
Eudo cadoredi — ii — s
Eudo restum — xi — s
Michelus — ii — s
Filius gruffi morucius — viii — s
Filius alam morcant — x — s
Filius defefrey — v — s
Damel hernei — ii. — s
Damel gohen — ix. — s
Flom — iii — s
Gruffus fasor — vii. — s
Gruffus coent — viii — s
Henricus Gaufridi — vii — s
Gueneb — ii — s
Richard restum — iii — s
Derjam glasor — viii. — s
Ret lagadoc — xviii — s
Mathaeus filius suus — ii — s
Eudo pridiell — vi — s
Gruffus filius cradesoys — xxi — s

fol hobs 2

Hec sunt nomina illorum qui tenent
de Kaeradelf
filius bryce — v s
eudo filius ap nicon — vi — s
anchered filius mile — iii — s
herueus filius isac - xlvm — d
filius eruin — ii — s — vi d
natal fitzloms — xx — s
alanus rohis — ii — s
filius mdengnezeir — ii s
jubrcor — ii — s
filius topin — v — s
stat sunt — ii — s
petrus rohis — iii — s
anchered fil cani — iii — s
rehata lagatoc — ii — s
gnenoc — ii — s
Hec sunt nomina existencium in dicta prouincia
filius angall — iii — s
filius calun — ii — s
filius damelob — ii — s
filius damche — ii — s
filius gorull bis — iii — s
conradus emallor bis — iii — s
filius manaus bis — ii — s
ie ap ineonc
glan blemchuanc — xv — s
judicaltus herric — vi — s
filius forestany — viii — s
eudo fil lodor — x — s
henricus fil guid filii gall. — vi — s
cordroc — xv — s
ect eueni de kaergwery — xiii. s
malto fil gardic — xii — s
dus pochaer — v — s
tardinus — iiii — s

filie henrici — iii — s
filius angall. — iiii — s
ect bugon — v — s
deus cademo — v — s
ffond de bozoc

Si anxelmus in dia de orsignano xxxb lib
vi d mny z os eudone de kaergwent. C. s.

Anno dni ccc.xlviio die lunie in festo bti
nicholai & hyacinti archipi fuerunt le mich
dni spiritus (ignis) predicti ipsi pri pri
ffilii de anno pteriti fuit ordinatum
ecclesia fuit decorata multis bonis gentis ut mi
dicit ut ipsum statutum in diuersis locis in
Kalendario

Anno dni millesimo quadringentesimo
die lunis post festum bti
leonis pape fuit primo filius
filium abinan tyrone hoc
in maiorem chori ecclie wint
et in mane statuta ecclie corpo
prebis et capitulum [illegible]
filie magni sohe de regula
ignis fulgur de hospi
[illegible]
cangnos

55

Anno dni m° cc° lxxxxo octavo die dnica in festo decollacionis bti Johis baptiste
ingressi Guillelmus de Sumuro aurifex receptus in canon. et in fratrem
ecclie conversum ancte ap. p. pte dni pelichon quarte sine
gra. et pro ipso pie memorie m. Radulfo ap. nostre quarte ejusdem canon
fratrum vacantis fecerunt elbanus dnus canon ecclie et fidelis
obsequia stacionis et secte et quicumque abbatis ipsius
ecclie seu fidelitatem ecclie suppte.

Ernaldus Gudon marion. Ernaldus Radereth et Johes gozram et Drumel dnus ~~ffr~~ fratr. debent
sex solid et ocs dom unus singulis infrium solvend dnian quod incep. angusti
et sine capitali de censu debet dnus sus stil ad ambiorndo ad sus yanen
in prath de cregnent in feod bein capti ad ipsum una ad anenagel et ~~gall~~
Et Johes ~~de monte~~ Fizmeneth. debet. v. s. una ad anenagel et ipsum
debet dnus sus ibid dep stil ut s.
Et ~~Gudet Gaufridus filii dni manor~~ Dicunat filia Ruer guillon et Gaufrid.
eius fil et hed guillon dni manerii debent ii s. by d ad anenagel
et gallina debet dnus sus ibid stil.
Et Johes Gressi de ye d. si Robt Gaude pre stud in dnus capt. et
et stacend qd p. ordinis notare obligat ad bona sua mobilia et immobilia
in feod dni capti ipsum sic qd et suos qd phimus. Dat die
post festum bti martini hyem. anno dni m° cc° lxxxix° primo.

Di sabti in festo ~~s~~ nicentii sc. anno in generali capto ecce conventu conventus a die pa
dent. anno dni m° cc° nonagesimo septimo presente dnus Cantuar ~~Alan~~ in presentia Cant. archid
Alano & Lab. mun. archid de pochier. D. de Landeguenner J. Roley et o. de Kemp
de dnis Gaufrido Lenne et ~~pbr~~ capellanis curatis in ecclia conventu manent
in nave dni capti ad ordinationem notariorum ex hac qd sine licentia dni capti
se cadere et nullum stannum in capitulo de cetero
[illegible] de ecclia [illegible] sine licentia ecclie et qd quidquid de
[illegible] hoc facere in re dni capti supponunt se in huc et alios [illegible]
[illegible] Frat. p. nre o. de Kempede

Z Quidem omissis ep cum inter nos Gaufridu dei ac sedis apostolice gra cordubensis
Epm ex una pte Et nos hujus capitli ipius ecclie ex alia orta fuisset materia qstionis
atq; finis discordia sustentata de Z sup quinquillis centum annis jurisdicc Z ecclesiarum
a nob capto certo emptorum Z ab fidelium largitionibz in Cauf cordub Z alibi in feudo
nro dni Z sue ecclie cordubien sanctorum acquisitis Z in posterum acquirendis ipsius ad
usum distribuendi anniversarios in ipsa ecclia cordubien annatim celebrandos deputatis
ac et deputandis ipsi nos epus declaramus in nro judicio ex plibz causis Z rationibz quas
reducunt Et p hoc nob capto tales redditus Z census acquirere in feudo hujus modi nullatenus
licet nec et acquisitos detinere Z debet evidenter capto ex adiso allegantibz tales Z ejusmodi
census Z redditus p nos posse rationabiliter acquiri Z hi fuisse assueti Z ab antiquo laudabiliter obtinuisse
ad usum distributionis anniversarior hujus in ecclia ipsa ipsorum census
acquirere Z acquisitos retinere interim de causis Z rationibz nob capto rationabiliter licet Et sup
hi Z alia ratione acquisitorum causa plurimis disceptationibz Z altercationibz inter nos habitis
tandem nos ipsum epus Z capitli tractatu sup hi solemni habito Z cum deliberato
consilio Z maturo quide assidentes q ex hujus discordia plurima incommoda Z scandala
possent verisimiliter provenire in ecclia memorata. Cupientes pia assidentione ipsam discordiam
prosecuere nullo unquam tempore faucere suo sustentandi ad talem formam pacis seu concordie
amicabilis seu accordie pensatis a nob causis ecclie utilitate Z eminenti utilitate domini
in hac modi. sta q nos Gaufrid ipsius ecclie cordubien epus ad decorem Z honorem sue
ecclie cordubien Z profectu fidelium anniversarior quibz nra vivente dna anniversaria celebrantur Z
augmentum divini cultus atq; majorem solepnitatem Z evastationem ampliore ecclesiastic
officior in nra ecclia ipsa et pensato ex a nob distribuendis Z redditus canonicorum Z
ministrorum sue ecclie ipsa fore tenues Z adeo diminutos q congrue ex eis nequunt sustentari
hi diebz volumus p pnten apostolicam ipsorum utilitatem et ex dnos redditus census ipsius
Z quent p tempus preterito Z ex futuro acquisitos Z acquirendos ad usum transferri
distribuendi anniversarior corum applicando p nos Z sue successoribz ipsorum assentimus
hujus modi redditus census Z quent ex ipso uno capito Z ministrio sue ecclie ipsa ipsorum
pnunc ordinandi p pfatum hujus capitli possint Z debent hi Z quidem p ipsorum
acquisitis hujus modi certis hi tales Z ejusmodi redditus in uno Z ecclie sue ipsa feudo libe
acquirere quit facultas se obtulit p anniversarius in nra ecclia ipsa celebrandis
distribuit Z nos bo capitli dte ecclie in uno generali capito capitulariter Z capitli
sup hi Z aliis funcentes p oppositum hujus qua gratia Z ingenii benignitate applicam
solepnia instrumentum in uno capito sup hi publice pnitimus Z gratam p bono ecclie

[illegible] anniversarium in ipsa ecclesia nostra corrupitur, ita dicti episcopi et
successores suos opere in dicta ecclesia consueverunt fundare et celebrare solepnitate annis
singulis in ipsa ecclesia in perpetuum videlicet quolibet die lune incipiendo ad vnetum quia cantabitur
in officio missae letare nobis et ex fundatione predicti sexaginta solidos annuos reddit
loco eorundem assignare. Et vna alia pitancia et tenetur vna cum ministris ipsius ecclesie pit
et in tantum singulis diebus in perpetuum fiat vespere ex die sabbati et dicta cum antiphona
virginis gloriose maria in perpetuum Salue regina et cum versibus eorundem. Concede
nos famulos tuos et Deus qui nos ad apicem sacerdotis dicere et cantare solepniter
in perpetuum quolibet die sabbati cum pressis exeunt de choro cereis accensis coram imagine
beate marie sit sup altare versus occidentem videlicet in dicta ecclesia et redeunt pressis ad
chorum cantando vna antiphona beate virginis dicendo in choro versus et oratione eius
dem et aliis diebus in choro ecclesie antedicte alta voce. Et sic omnis ofensio et discor
dia motus seu quomodo quomodolibet nunc nobis hinc inde rone premissorum sint sopite
penitus et annullate tenorem premissorum fideliter adimplendo. Promittimus omnia et
singula tenere et ofitere bona fide et ratione nomine primitivo et ecclesie nostre ecclesie supdicte bona fide pro nobis et nostris successoribus episcopis
in futurum in ecclesia nostra predicta. et ecia nos canonici et alii ministri ecclesie predicte capitulariter
memoratis supplicamus et ad celebritates ac et sacrificiis juramus pro nobis et nostris successoribus
ipsorum et primitivo bona fide ut premittitur. Volumus tamen nos episcopus predicti nec ad predicta
ratificandum et in emptoribus qui fient in futurum pro propriis suis annis sed cum oblatione
acquitandi infra nouem annos ut est fieri consuetum in nostra ecclesia predicta non minus pecunie
in emptione bigarum solidos det et valer nudemus quidem florenorum aureorum.
In quorum omnium testimonium nos episcopus et Capitulum predicti nostrum tanquam quoque nostra
Sigilla nostra vna cum signo et subscriptione notarii publici et testibus subscriptis
presentibus apponi fecimus. Dat die sabbati videlicet sexta mensis decembris [illegible] de
nasum fit vespere ex die sabbati in dicta ecclesia antiphona cum pressis exeunt de choro
cereis accensis coram imagine beate marie sit super altare versus occidentem videlicet in dicta ecclesia
et. Anno dni millesimo tricentesimo septuagesimo sexto presentibus ad hoc discretis
viris Nicolao de albicto, Guillelmo prebo, Olivario colle clericis et vestrado Iuce
coadjutoribus et testibus ad premissa vocatis et specialiter rogatis.

Et Ego Huguetus de Stagno pro clericis dicti episcopi
publicus auctoritate Apostolica et imperiali notarius predictis omnibus
et singulis dum sic predicta fierent et agerentur vna
cum predictis testibus presens fui. Huiusmodi [illegible]
et me in notarium redactum et alii [illegible]
et publicari fecit. et ego hugo de [illegible] signum
quod [illegible] hic apposui [illegible] et rogatus

Anno Dni M°.cc°.lxxxix°. primo die [illegible] mensis augusti hora tertia [illegible] ad ecclesiam pontificalem [illegible] primo [illegible] et [illegible] per magistrum Henricum Thome pontifex oblatus hospitio [illegible] de regula Sancti Augustini [illegible] Joh. Franck. Joh. [illegible] [illegible] corporis capitulum [illegible] quod dominus Stephanus Kuffelle per emptionem de [illegible] in eadem corpore [illegible] [illegible] Item dictum est [illegible] Joh. Franck [illegible] dictum [illegible] Stephanus fore a Asterbrid et [illegible] fuit [illegible] ad festum [illegible] in monte [illegible] [illegible] [illegible] omnibus [illegible] Asterbrid habet [illegible] [illegible] Stephanus [illegible] in capito [illegible] [illegible]

Anno [illegible] primo die [illegible] [illegible] [illegible]

Anno dni cccc° lxx° nono xxiiij° die
mensis may hora magne misse de
sancta trinitate. dni. R. ppe Andre
ano prior maticio Hanffindo procu
rante deberet ibi dno Johanne
Stoellkze decano monacho Ecclesie
Capelle Corporis Christi Capitulary. Rup
gulfly thome Chow petro Simon p.
gulfly phoc ac eius Imperatory am
m tam ex parte et possessione tam
quam nue desse maior stinde de regula
de bosso stuchmoor obtinere poterat in
scriptis Jure cuiusdam et Juramento dicte petro
a landrichter ostendendo et monstrando Bis
ber maior ch. Sebgno assignarunt de petro
Capelle Grata fuit ch m de capelle. Jn Strahmy

Anno dni cccc° lxx° nono nono die qrta mensis
Junij Judicium septra ab electoribus Judicii in pplio
loco electa Anno qnto. post Rudolphi comitis Hanffen
sellanij et quatuor Jurisperitorum pelliparium in capelle
corporis Christi cursus Senatoribus huius capelle corporis in
dto capelle corporis ppt Nicolaum infrascriptum capitularium ac
cuiusdam et obtulit et de eo cuiusdam tam
honori qm pmar. et usq ad C. solidos nomine
ipsis Ce. Cuius ad corpus moderatorum recipiendum
ab eo quilibet solidos suo obtinere Cupiens
Dicit et Jurij, eo quod antecessor suus pmo
acquirere poterat in subditos et
tempore corporis de Chorus capelle po
tuit quilibet Jn magnum
Nuncius J. Blocz tam

Ego Alan[illegible] filius Josensis

[illegible]

[illegible]

[illegible]

[illegible]

[illegible]

[illegible]

[illegible]

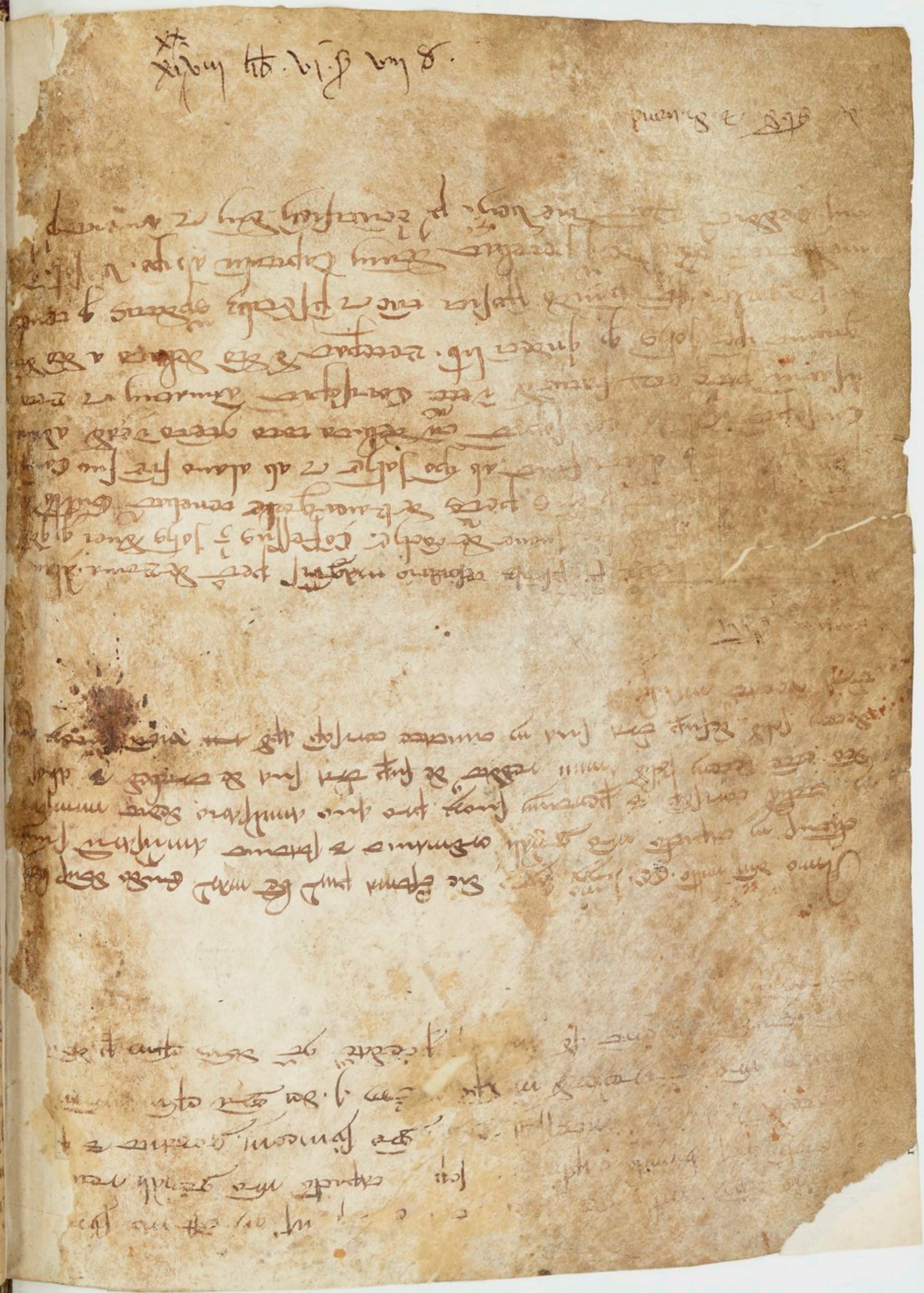

Cum hom memoria diuturnitate temporis obliuioni subiaceat
non erit ecta prior recordatio si no iniuriat lis sed memoriam
substituitur. Idcirco nos Gauffridus Burrus dina eps et capitu coram
in ma capitlo generali die Jouis post Pentecoste sancti Luce Anno dni
millesimo ccc quinquagesimo septimo sed memoriam reducentes quam in
dta nra ecclia a longissimis temporibus statutu fuit rationabiliter
et laudabiliter ordinatu et quod canonicus in dicta ecclia de nouo
receptus. Qui tam prebendam in eade ecclia fuit pacifice assecutus
teneret solue et reddere in dicta ecclia vna cappam honorabile et
sufficiente vel salte si cappam fere nequerit. xij. libras prioris turon
soluere teneatur conuertendo in emptionem cappe. Et attendentes quod
dta nra ecclia ob negligiam canonicorum et procuratorum fabrice ipius
ecclie qui pro tempore fuerit no soluebatur et no exigebatur dicas cappas
fuit hactenus pluriu defraudata et quod par e Jura et statuta edere
nisi sit quod ea tueat et faciat adimplere. Statuimus et ce ordinamus
hac nra ordinacom perpetuo in dta ecclia valitura quod quilibet canonicus
in dta ecclia iam receptus et ce prebendatus. et qui de cetero infra biennii
tempore quo prebenda in dta ecclia fuit pacifice assecutus vel fructus
sue prebende pape valeat vna cappa sufficiente vel iuxta lib
turon prioris vel eorum valore in alia pecunia solue teneat et quod pecunia
fabrice dicte ecclie qui pro tempore fuerit a quibus canonicis infra dem
biennii exigant. Et si dcam cappa sine xij. libras solue noluerint
fructus prebendarum eorum vsque ad valore dicte cappe vel xij. libras
ecclie qui pro tempore fuit arrestent dictus ecclia pecunia fabrice
de dictis cappis vel denarios coporis et bracium ecclie reddere teneat
Statuimus et ordinamus quod pecunia pro dicas cappis emendis pecunia
alia vsum quod ad emendam cappas sine ornamenta dno cultus
putanda minime quitant. Presentes fuerit in dta capitlo. dominus de
degrenent thesaurarius. dno de Velcey. guillus de Bepele et guillus
alias canonici dte ecclie.

Anno dni millio cc.o quinto die beati pri pri febrij primam Joh thomas
pbr pr tenc statum celic corporis et sint recepto s matiam et thom
de cte pritibus qui fuit hospit Johe comit huco fulgnc alum
panglem Johe tonna radulph petiglem Joh mappe cum aliis
Anno dni m cc.o octuag.o quinto die xxj mensis [illegible]
dni - Clemo [illegible] magni [illegible]
T. epi. R. Roffensis [illegible] hospitis [illegible]
[illegible] magr domus templi [illegible]
[illegible] de [illegible] ad ordinat capli
[illegible] Alma [illegible] capli [illegible]
[illegible] ad ordinat capli [illegible]

Anno domi m cc.o octuag.o quinto die [illegible] Johis [illegible]
[illegible] T. [illegible] Alno [illegible] magno [illegible]
T. Franch. d. templi R. Rofensis [illegible]
groczes. cum aliis [illegible] ad ordinat [illegible]

Anno dni m cc.o nonage.o quinto die Joh [illegible]
[illegible] pontifi [illegible] de [illegible]
[illegible] Johe [illegible]
[illegible] Stephani [illegible]

Item. j. liber grancis in se de festaucia: baptisma & officia mortuorum in choro est
Item liber qui passionarius. qui in choro / Item. hic istum posset nemo in choro

Item libelli exemplorum & sermones ad in cath
Item duo libri abbinge in hac ecclesia / Item epistole jeronimi domini pape & abbinge
Item j. missale parvum argenti parcis inclusum in memoria de lucia lapsonensis
Item j. pontificale vetustissimum / Item gradale parvum pro parte vetus non legitur
Item duo libelli parvi male ligati grossi & parvi ad duos vetus
Item viii antiphonarium magni antiqui & optimi
Item viii breviarium ad usum romanum pro xxx. fratrum pedicelli albi
Item viii breviarium ad usum ordinis cum [illegible] per fratrem nicholaum de dallen
Item viii manuelia parvum in bona hac quod fuit magistri gentili de
brugele & fuit ibidem cum pro quorum in choro

Item. legendi annea bona in hac ligata

Item viii volumina novum grancis festa nona
[illegible] libros hua j. in [illegible] clocearum argenti dimisit in cimbalo magno [illegible]
trompele & legendi pro quibus potest [illegible] sunt grossi in ipsa sua

Item viii thuribula argentea. & sua navicula & cocleam suo
Item viii pannum pro capite ad pede altaris
Item decretal pch. in. fuit ab hedy day bindi
Item duo annuli aurei bona habentes saphiros & rubinos
Item unus alii annuli

Item Die 2 domo posterio

~~Item Liber Sancti Sancti Libri Antiqui~~

Item Capitularium liber betting.

Item Librum Evangeliorum betting

+ Item psalterium bet gfino pont

Item librum Evangeliorum bet betting

Item liber agitat antiq modum est multum videre

Item ~~Dr~~ Olimet gregor pap eccles bertuff

Item quedam omit pap Evangel bet

Item nus gradualia bent

Item 1. gradualia antiquissima cum antiqua nota

Item. primum. antiphonarium. ubi gradualia antiquissima

Item Ordo Mazarlogia. pulcra quoz bum in capito

Item. Ordinarium. p officiis ordinandis

Item tria psalteria. Item. 1. psalterium cum dno Joh bench Jr. 1. ad bertuff

Item ~~ab~~ Quadrile p totum annum.

Item 1. breviarium cum Ordo solutum magnum ~~ad~~ ~~[illegible]~~

1 choro

Item Ordo Ordinis honorum magnum.

Item quatuor gradualia. atiqua bona quoz. 1. pum

Item cum alia. gradualia nona

Item cum Collectarium psalterium psalterium

redeat ad choro

Item Ordinarium antiquum cum antiqua nota quod in capitulo

Item Ordinarium bertuff

fol. hopping

65

Item Tractatum 2 collect p horas

Item Epistolar

Item Evangelia

Item Psalter, 2 Innocentes

Item Kalendar p festis mutabilib p hor

Item Kalendar p ecclesia

in choro

Item Liber Mortuorum

Item Collect p missam

Item Passionar. 2 libros

Item. 1. Magnum Missale novum

Item. 1. ad missale 2 cer magn

Item. 1. Missale

Item. 1. Missale ad usum ad missale ad usum dni Theobaldi empt p ecc

Item. 1. ad missale 2 cappelle ejusdem

Item. 1. ad missale in cappella dni joh Benoy

Item. 1. Graduale

Item. 1. Breviarium Graduale

Item. 1. ad missale in cappella dni joh Benoy

Item hic liber est gratiose in festo nona pleber. de te

Item. De compot reddit le radne by. solum 2 est est by

Item libellus fugitivus

Item

redditi primo p exercitus

Item restitutus

Anno dni mill cc xxxvi die veneris mes aprilis curia Romana tenuit ecclesiam
[illegible] pontifice dni Bonifacii pape viii anno duodecimo quo
[illegible] Ph. rex Francie [illegible] Ed. rex Angl. [illegible] Ed. rex
[illegible] Ph. rex Navarre [illegible] Ed. rex Angl. [illegible] Ed. rex
[illegible] Ph. rex Francie

Item. j. cappa nona p thoma Judwelly

Item. xl. pences noen. xxxviij cappe ta bone p
atiq. et alie benisse. hy fuit exposite in
planers & pauters ata albare

Item remanent in thesauro. xviij. bluaf
stragulatas residu p fouse consumpt p
diuersas vices

Item. ij. cappe nouae & solius auriea in quibus pecuie
Item. j. cupp. bind Item. j. fusta Item. j. nubea. omes nouae.

Item. in argento cum ciphillo in pede ponendo. Haugney vnum chrism

Item. in argento. item. in pyxide eburnea

Item alias reliquias in quad archa argenti quad

Item. in argento cum ciphillo cruce deaurata

Item. in argento item. in alia bracch.

Item duo. Candelabra argentea sigta armis duis de la Valle et eis bis.

Item duas tabulas plenas argenti deauratas et pede & capauch deaurat p depictis sanctis obtinente duis poudis. vnus michaelis & dua.

Item. septem dic Junii. in pleni cauid

Item. dny. cappas solemnes.

Item. xij. cappas alias mediocres

Item. j. cappas alias integras

Item. xl. cappas

Item. xl. cappas nouas de stagnata

Item. ij. cappe nouae & solius auriea in quibus pecuie

Item. j. cupp. bind Item. j. fusta Item. j. nubea. omes nouae.

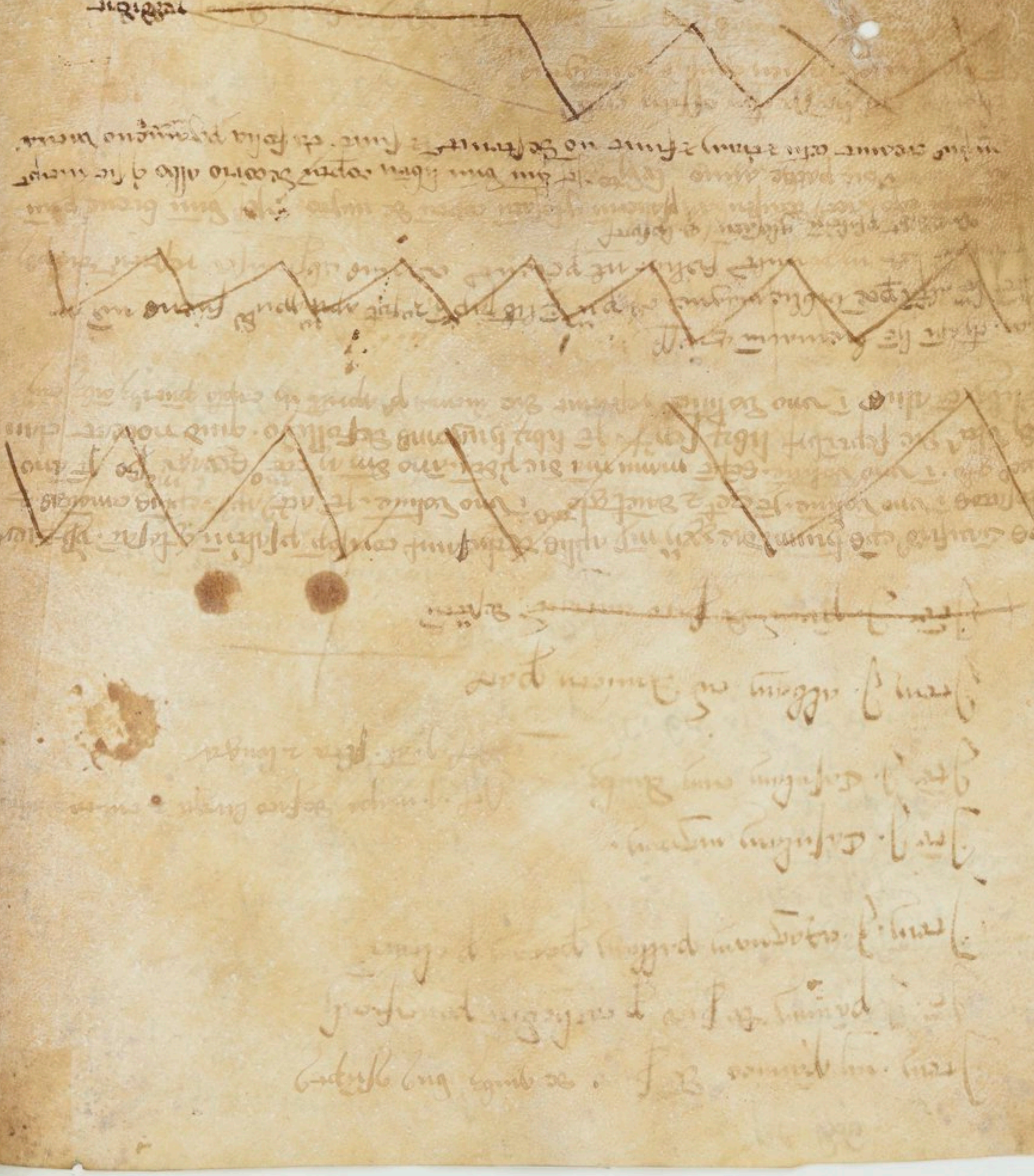

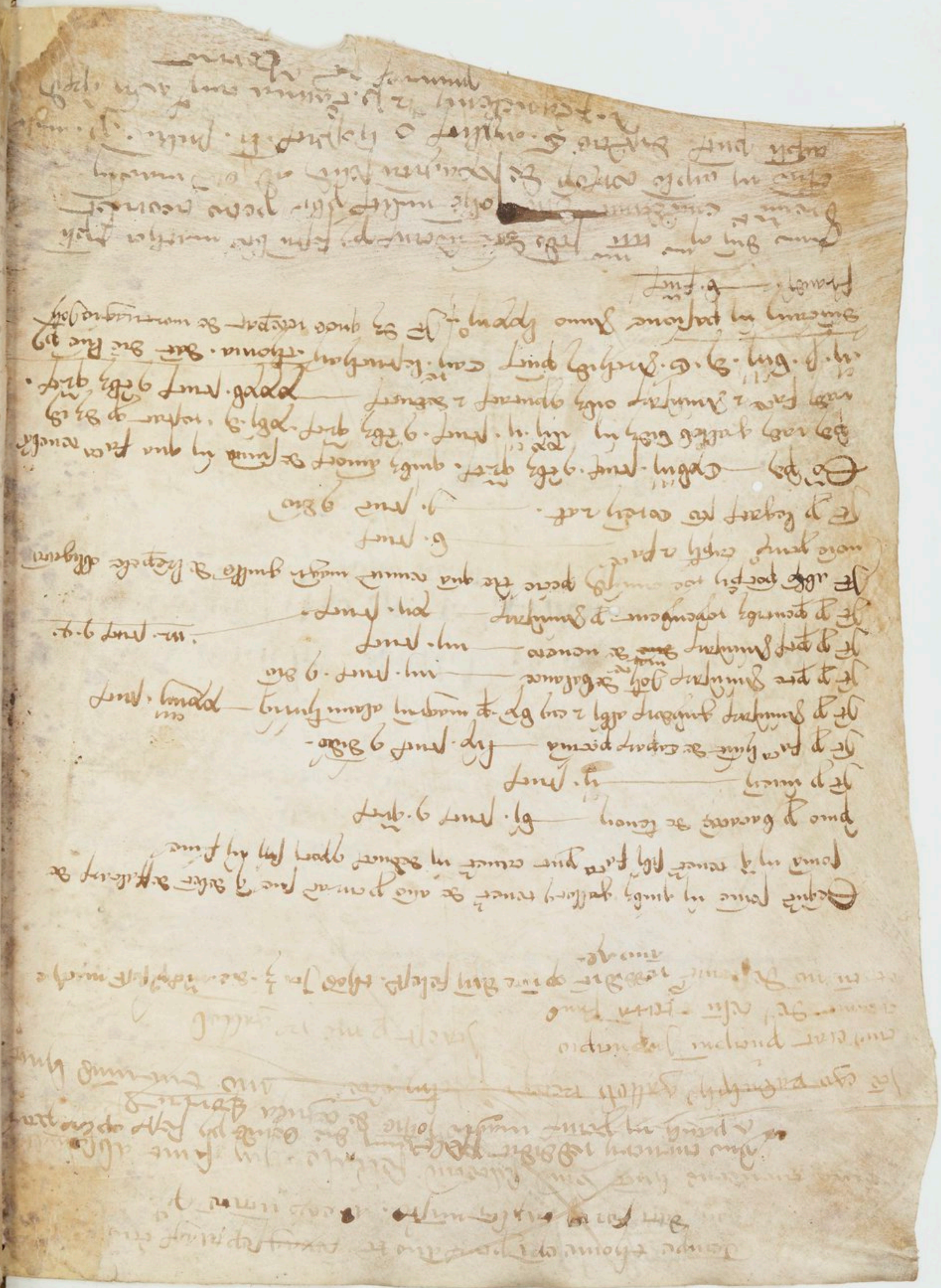

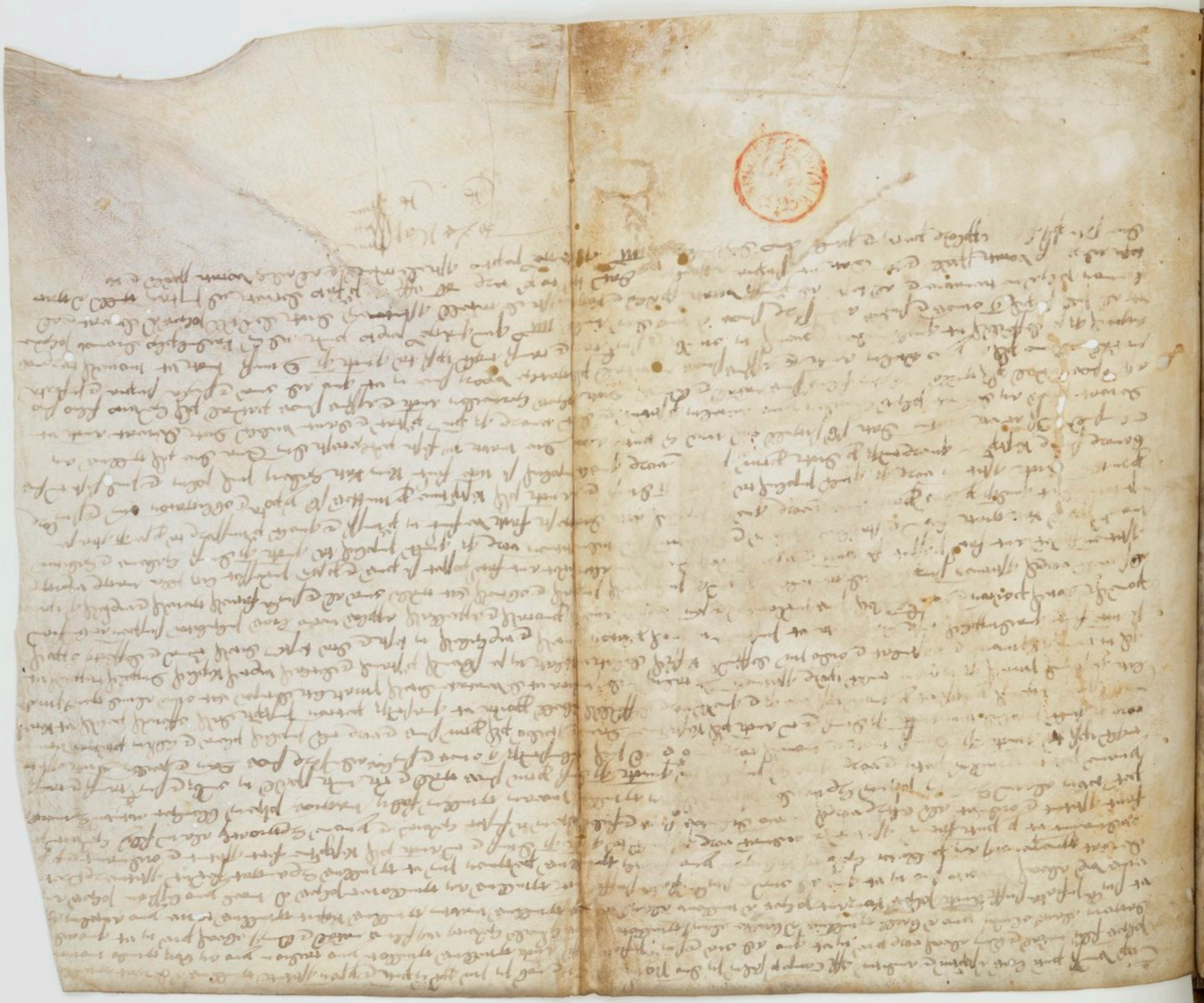

to de la Gaurrone Cano.[s] Corsopiten[s]

67

CHARTUL.

ECCLESIAE

ET

CAPITULI

LORISOPITENS

LATIN

9890